本館告白刊例
[illegible]十字起碼第一日每字大洋五釐第二日至第七日每字大洋三釐第八日以後[illegible]
每字大洋二厘五毫多則以十字遞加

本館定報章程
預訂全年連郵費九元●半年五元●一個月九角●日本全年九元●西洋全年十六元●如由民局寄洋其寄費須由定報者自付

小說[illegible]版
[illegible]
定價每冊大洋三角
發行所上海時事新報館

時事新報

館設上海英租界望平街一百六十二號門牌　電報簡碼六六九〇　電話號碼一七八六
中華民國三年正月二十日（即舊歷十二月廿五）星期二第二千一百九十號共四張售洋二分六厘

●本館添請特別訪員●
本館於杭州漢口兩處於原請訪員外尚願添請如有信息靈快肯任此勞者祈投稿三日再行訂定
本館特白

有志考縣知事諸君鑒
敬啟者本社譯印書籍凡六種平民政治〇國務公法〇商法理由書〇財政淵鑑〇民主政治〇比較行政法〇定價共計二十元零四角以上各書於縣知事考試任論文中若涉及國際公法尤為政體及財政各官制則以上最適於徵引法簡明易於省憶特格外減折六種全購連郵費在內實收十二元二角四分所費甚廉而效用甚大如蒙訂購請匯款上海愛文義路民友社謹啟
商務印書館〇文明書局〇均有代售惟零售價值較遜向本社購買全套者稍有區別并聞再本社各書各省城[illegible]本社可也

上海北四川路伊文思圖書館
書籍大綱
（本館運到大小學校適用西文書籍三千餘種皆是精美完善之本書價廉久為中國教育界讚許）
英文讀本　政治　理財　格致　美術　圖畫　地圖　地誌
德文作文　歷史　生理　衛生　動物　植物
法文算術　代數　三角　幾何　微積　測量　駕駛
俄文音樂　醫書　天文　地質　畜牧　物理　函牘
工業農學　礦學　哲學　名學　文學　詩學　化學
商業工程學　鐵路學　演說學　心理學　倫理學　修詞學　社會學
法律教育學　簿記學　飛艇學　拉丁文　希臘文　世界語　算學表
（名目繁多不能盡列謹將各種書籍大綱開列於右欲知詳細者請函索本館書籍目錄）
北京分售處　廣學會
天津分售處　大公報
科學叢書　機械繪圖學　英文習字圖書　水彩畫雕刻術　公民必備叢書　英文典教科書　英德法拉字典

日本國鹿兒島及東北地方災荒勸募捐款敬啟
敬啟者敝國鹿兒島地方火山爆發地震成災及東北地方饑饉為近來莫大之慘劇鄙人等同深惻憫現特籌募捐款解送災區聊表同情之意倘蒙中外大善士贊襄善舉解囊慨助無任感盼特此謹佈（一）捐款請送上海正金銀行及台灣銀行代收掣付收條（二）募捐期限以本年二月底截止（三）所募捐款如無特別指定之處應由發起人酌量情形分解震災及饑饉地方
（代表發起人）有吉明　藤瀨政次郎　石井徹　江崎真澄　水律彌吉

王伯羣啟事
鄙人籍隸貴州原名文選因避遠祖諱後改樸今湘人亦有斯名名姓俱同殊易混淆自今以往擬以字行名號均用伯羣二字凡我知交尚希察鑒

上海萬國體育會賽馬廣告
啟者本會定一月念七念八念九號即舊歷正月初二初三初四日在江灣本會賽馬場賽馬跳浜所有一千九百十三年即中華民國二年以前入場劵概作無效此佈

商辦輪船招商局廣告
改換新股票一事前於宣統二年五月初六日股東大會公決通過近數月來各股東紛紛函催實行現經董會議決准於陰歷本年年內實行已由會計科籌備一切俟手續辦齊再行定期登報開會報告先將議決實行情形佈請各位股東公鑒

滬杭鐵路廣告
舊歷甲寅年正月初一初二兩日（即陽歷一月念六念七號）僅開上午九時五十分之五六號慢車一次不掛四等車初三日起各列車照常開行特此廣告

教育部制定
中學畢業證書
彩色三十張　一元
單色三十張　七角
單色一百張　二元
小學畢業證書
彩色三十張　七角
單色三十張　四角
單色一百張　一元二角
以上二種依據教育部第二十四號部令公布證書格式特行做印一切大小款式無差異中小學校畢業可以分別應用
預定付兒照價七折
如奉空函恕不答覆郵費每一本三十張者郵費一角一百張者郵費一角三分隨同正價一併寄下
遠地函購可用郵票代發每百分作九角五分
上海商務印書館

文官考試必修書目
商務印書館出版
民國鼎興刷新吏治所有文官甄別法及司法部甄拔司法人員內務部考驗縣知事之新章均將實行表內各書搜羅宏富解釋詳明足供專門之研究臨時之應用

科目	書名	價目
國法學	世界現行憲法（正編）（續編）	二元五角　二元
	國法學（筧克彥）	一元
刑法	新刑律釋義（總則）（分則）（牧野英一）	一元二角　七角
	刑法通義	一元
民法	民法要義（梅謙次郎）（總則編）（物權編）（債權編）（相續編）（親族編）	一元二角　一元　二元　一元四角　一元四角
	民法原論（富井政章）	二元
國際公法	平時國際公法（中村進午）	一元
	戰時國際公法（中村進午）	六角
行政法	行政法各論（清水澄）	一元二角半
	法國行政法	一元
	歐洲大陸市政論	一元四角
經濟學	經濟學概論（伊利博士）	一元八角
	經濟學各論	六角
財政學	比較豫算制度論	八角
	公債論（田中氏）	五角
商法	商法論（松波仁一）總則會社編　商行為編　手形海商編	一元　一元　一元四角
政治學	政治學（小野塚）	一元
	政治講義	三角半
刑事訴訟法	刑事訴訟法論	一元四角
民事訴訟法	民事訴訟法論綱（二冊）	二元四角
現行法令解釋	議會通詮（上冊）	五角
	法院編制法講義	二角五分
	法令大全（中華民國）	一元六角
草擬文牘	公文書程式舉例（中華民國）	一元
法學通論	法學通論（織田萬）	一元七角
	新編法學通論	二角半

應縣知事考試者為外交官者研究國際法學者均不可不備
國際條約講義提前出版
國際條約向無解釋之書江寧陳世宜君前任江蘇法政學堂所編講義解釋精詳引證明確允推空前之作原定陽歷二月十日出版本埠以各埠紛紛函購預約並催促從速出版特提前於陽歷正月二十五號（即陰歷十二月三十日）出版本埠以出版日截止預約照定價發售外埠在陽歷二月十號以前仍照預約價每部一元三角外加郵費二角期滿即照定價二元六角寄印無多購請從速
總代理處上海四馬路惠福里黎光社本社於陰歷本月二十六後遷移四馬路東首科學會隔壁永康里交易

教育部審定
各省圖書審查會採用
秋季始業第一學期用書
中華書局新制教科書
初等小學用第二、五、八、十一冊
高等小學用第二、五、八冊
五折出售

特點說明
一　各書悉遵教育部新章編纂為民國第一完善適用之本
二　各書宗旨均合部令尤注重國民智識及人格
三　各書分冊分課一遵法奉教育部核准每學期一冊於用書者甚便
四　教材分量均按新章支配由淺入深循序漸進
五　各科課數悉準四十星期分配絕無過多不足之弊
六　各種教授書均已出全參考詳備便教員之用
七　各書均經教育部審定暨各省圖書審查會採用

△初等小學之部

書名	冊數	價目
新制中華修身	十二冊	每冊折售三分
新制中華國文	十二冊	每冊折售五分
新制中華算術	十二冊	每冊折售五分
新制毛筆畫帖	三冊	一二冊折售一角　第三冊折售一角半
新制鉛筆畫帖	三冊	一二冊折售一角　第三冊折售二角
新制中華手工	四冊	每冊折售二角
新制中華體操	一冊	折售半角

△高等小學之部

書名	冊數	價目
新制中華修身	九冊	每冊折售三分
新制中華國文	九冊	每冊折售五分
新制中華算術	九冊	每冊折售四分
新制中華歷史	九冊	每冊折售四分
新制中華地理	九冊	每冊折售四分
新制中華理科	九冊	每冊折售四分
新制毛筆畫帖	三冊	一二冊折售二角　第三冊三角半
新制中華商業	六冊	每冊折售七分
新制中華農業	六冊	每冊折售七分
新制中華英文	三冊	一二冊折售三角　第三冊三角

●中華民國三年正月二十日即癸丑年十二月二十五日（星期二）第二千一百九十號●
（中國郵政總局特准掛號立券之郵件）
（明治四十二年三月念八第三種郵便物認可）

社論

所得稅法之大數訓（漢聲）

▲法國所得稅法草案（續）

（乙）稅則之標準

第五十條　一般所得稅之課徵按照納稅者年度內財產利益資本職業俸給薪金歲給終身年金各事業總收入金額內減除各種債款及利息償還之支出自每年正月一日起課徵之

第五十一條　稅則以左列數種所得金組成之

（一）田地及房屋所得金以課徵地稅之純收入額爲標準

（二）活動資本所得金以利息餘金之純收入額爲標準

（三）職業之所得金以俸給薪金之純收入額爲標準

（丙）家屬負擔之減免額

第五十二條　凡納稅人如有家屬之負担者得每年於所得金中提出若干作爲減免額其規定如左

在二千人以下之市鎮免額爲一百佛郎

在二千零一人至五千人之市鎮免額爲一百二十五佛郎

在五千零一人至一萬人之市鎮免額爲一百五十佛郎

在一萬人以上之市鎮免額爲一百七十五佛郎

在巴黎市鎮免額爲二百佛郎

第五十三條　凡自身無相當之所得金者爲納稅人負担之家族

（一）尊長之年老及房弱者

（二）卑幼或拾得之棄兒年在十六歲以下或房弱者

（丁）稅則之計算

第五十四條　納稅人按照上列第五十二條之規定提出鎮免額後而其所得額超過下列各數者應課徵稅則

在二千人以下之市所得額超過一千佛郎者課徵之

在二千零一人至五千人之市所得額超過一千二百五十佛郎者課徵之

在五千零一人至一萬人之市所得額超過一千五百佛郎者課徵之

在一萬人以上之市所得額超過一千七百五十佛郎者課徵之

在巴黎市所得額超過二千佛郎者課徵之

第五十五條　稅則之計算方法如左

自五十四條所定之各項起點數至五千佛郎者其中課稅五分之一

自五千零一佛郎至一萬佛郎者其中課稅五分之二

自一萬零一佛郎至一萬五千佛郎者其中課稅五分之三

自一萬五千零一佛郎至二萬五千佛郎者其中課稅五分之四

其餘溢額及以上課稅部份稅率爲百分之四

凡納稅人年達三十歲以上而未娶者除得享受五十二條所規定之權利外稅率增爲百分之二十

（戊）估計方法

第五十六條　所得金之估計或用申明法或用行政檢查法由納稅者自擇之

（一）申明法

第五十七條　每年度正月內納稅者有申明其所得金額之權申明書中應將其各種所得金額詳列之如左

（一）所得金額

（二）支出及負擔費爲本法律所允許核減者

遵照五十二條規定家屬負擔減免額之說明

第五十八條　如納稅人於申明所得金額時而有他類收入不能指其確數者得暫行申明其假定額將來於年度終後一月內修正若不足則核減之有餘則補繳之

第五十九條　申明書之例式由管理者明定之納稅者親自簽名於上封固後遞呈於市政廳之監督者由市長出具收條證據（未完）

要件

公司條例（續）（十二日公布）

第十三條　公司本店或支店如有遷移應於遷移後十五日內向該管官廳照第十一條各款註册並於原遷該管官廳將遷移事註册

如在本店或支店該管官廳之同一區域內遷移時祇須將遷移事註册

第十四條　公司註册各款如有變更時應於變更後十五日內向本店及支店該管官廳註册

第二節　公司內部之關係

第十五條　公司內部一切權利義務之關係除本條例規定外得以章程明訂之

第十六條　以債權抵作資本之股東到期而債款無着者應自任清償之責

遇有前項情事除加算利息外倘有損害更應賠償

第十七條　公司分派盈虧如別無預定之比例以各股東出資之多少爲準

僅於盈餘或虧損之一面定有分派之比例時其所定比例於盈虧兩面均適用之

第十八條　各股東不論出資之多少均有執行業務之權利而負其義務但章程訂明股東中之一人或數人執行業務時不在此限

第十九條　執行業務者爲股東之全體或其中數人時公司業務之執行均以其過半數取決

公司尋常事務執行業務之股東均得各自執行但其餘執行業務之股東有一人述異議時即應中止以俟取決

第二十條　經理人之選任及解任雖有特定執行業務之股東亦須全體股東過半數取決

第二十一條　公司變更章程及爲公司事業範圍外之行爲均應得全體股東之同意

第二十二條　不執行業務之股東亦得隨時向公司質問營業情形稽查賬簿貨物及信件

第二十三條　執行業務之股東非有特約不得向公司索取報酬

第二十四條　股東因執行業務於急需費用代爲墊付者得向公司照數索償並計算墊付後利息如係担任債款尚未到期者亦得請給相當之担保

股東因執行業務受有損害並非由自己過失者得向公司請求賠償

第二十五條　公司章程訂明專歸某股東之一人或數人執行業務時其人不得無故自行辭職及使之退職

遇有正當事由使之退職除章程訂明由多數取決外應得全體股東之同意

第二十六條　股東執行業務應照章程及股東決議所定宗旨妥慎經理倘違背此義務致公司受有損害者應任賠償之責

第二十七條　股東代收公司銀錢不於相當之期日交納或股東於公司業務上應用款項私自挪移時應加算到期以後或挪用以後利息一併追繳倘有損害更應賠償

執行業務之股東因公司之請求應以執行業務之情形報告之

第二十八條　股東非經他股東全體允許不得爲自己或他人爲本公司營業範圍內之行爲及附入同類營業之他公司爲無限責任股東

違背前項之規定時公司得照他股東過半數之決議以其爲自己所營之商業視爲爲公司而爲者

前項之權利由其他股東中之一人覺察之日十五日內或自事成之日一年內不行使者即行消滅

第二十九條　股東非經他股東全體允許不得以自己股分之全數或若干轉讓於他人

第三節　公司對外之關係

第三十條　公司得依章程或各股東之同意特定某股東代表對外事務如未經特定者各股東均有代表公司之權

第三十一條　代表公司之股東凡關於公司營業事務無論涉訟與否均有辦理之權限

第三十二條　以章程或各股東之同意所加於代表權之限制不得對抗不知情之第三者

第三十三條　代表公司之股東或經理人因執行其業務所加於他人之損害除由本人過失外公司應任賠償之責

第三十四條　代表公司之股東如爲自己或他人與本公司爲買賣借貸其他法律行爲不得同時爲本公司之代表但向公司爲清償債務之行爲時不在此限

第三十五條　公司所有財產不足抵補其虧欠各款時股東應連帶負清償之責任

第三十六條　公司成立後加入爲股東者於其未加入前所有公司原欠各款亦負責任

第三十七條　非股東而有可以令人信其爲股東之行爲者對於不知情之第三者應於股東負同一之責任

第三十八條　股東出資額之減少不得以之對抗公司之債權者但既以減少出資事於公司本店及支店該管官廳註册後二年內債權者並無異議時不在此限

第三十九條　公司如有歷年虧折非經彌補後實有盈餘不得分派利益

違背前項之規定而分派時公司之債權者得令其退還

第四十條　公司之債務者不得以其債務與對於股東之債權彼此抵消

第四十一條　各股東非於退股及公司解散後不得按其自己之股分請求分析公司財產

第四節　股東之退股

第四十二條　凡章程中未定公司存立年限或定以某股東之終身爲期者各股東得於每屆結賬時退股但應於六個月前向各股東聲明遇有不得已之事故時無論公司曾定存立年限與否該股東亦得聲請隨時退股

第四十三條　除前條規定外各股東因左列各款而退股

一　章程所預定之事由發生

二　其餘股東全體之同意

三　死亡

四　破產

五　患瘋癲

六　除名

第四十四條　股東之除名以左列各款爲限由其餘股東之同意行之但非通知後不得對抗該股東

一　應出之資本不能照繳或屢催不繳者

二　違背本條例第二十九條之規定者

三　執行業務或代表公司時確有不正之行爲者

四　非執行業務之股東干預公司業務濫用公司牌號圖記銀錢貨物者

五　不盡重要之義務者

第四十五條　公司之商號中有列股東之姓或姓名者當該股東退股時得請其停止使用

第四十六條　股東因退股與公司分析財產照時價核算退股股東所出資無論其種類如何均得以銀錢給還

退股時如有尚未了結之事項得俟其了結後核算盈虧照舊分派公司於退股股東仍有關係之事項得由其餘各股東照自己最利益之方法妥爲了結

第四十七條　凡以勞務或信用爲出資之股東退股時亦得準用前條之規定但章程中別有訂明者不在此限

第四十八條　退股股東應於本店該管官廳註册未註册前所有公司債務仍負連帶無限之責任此責任自註册後滿二年消滅

轉讓其自己股分之股東得他股東允許者亦同

第五節　公司之散解

第四十九條　公司因左列各款而解散

一　存立期滿或定款所豫定之事由發生

二　所營事業已成功或不能成功

三　股東全體之同意

四　股東僅餘一人

五　與別公司合併

六　破產

七　官廳之命令

（未完）

小說

家庭小說　珠圓玉潤（四十）（劍影）

但是美玉的性情却大不相同倘然這件事他自己沒有說明或者你程度沒有到再也不知道他是什麽意思宛如胸中築了一堵牆垣一般所以要講這位美玉姑娘是富於獨立氣象向來不喜歡告訴人家的又兼碰着了這一位老太太處處來掣肘的因此那位姑娘有許多言語都向心底裏藏好在他的心量非常寬廣不論什麽事都藏在心底裏去了子爵雖和美玉已經是很熟的了却是還摸不着這位姑娘的脾氣他暗想美玉要有明珠那樣的天眞那就更好了可知道美玉也有種種的長處爲明珠所不及譬如美玉既有天然優美的聲尤長於音樂一道雖然聽了明珠的語音如黃鶯初囀一般却是沒有聽他歌唱過又沒有聽他弄過音樂子爵在娜士希爾脫勾留了二十天沒有知道明珠音樂的程度這就可知道明珠於音樂上的學問却是很有限的了因爲明珠生性如此倘然他能音樂一定自己顯出來了却不比得美玉你不問他竟可以同他相處一二年也不知道他是長於音樂的幸虧美玉有這一位母親便是他女兒一無技能他也要粧點出來何況有這樣一位女兒自然同波斯獻寶一般誇耀於子爵之前那時子爵便要聽美玉姑娘的妙歌雅奏其聲音之美麗技藝之超羣眞是聞所未聞那子爵聽了美玉的音樂宛如那個身體上的魂靈被他攝去了

歡迎時事彙報各法團鑒

報社商署學堂等法團

自本館時事彙報月刊內容披露於日報後訂閱者紛於日不暇給現屆各省公共團體多常年訂閱現擬按月增刊彙報擬將第一號贈閱以致凡各省農商教育各會暨圖書館閱報社商署學堂等法團欲得彙報第一號者請即函致本館即行寄奉

第一號出版　正在分別寄送本館特白

參茸海狗腎廣嗣金丹

善治耳聾
偏常流濃水另探珠黃吹耳散聯愈每瓶五角雙料一元賜顧認明上海抛球場南首河南路七號洋房彭壽堂記郵局函購外加寄費一成指明牌號勿寄別處

專電

●政治會議將決定在天壇祭天・祭期仍在冬至・祭品用牲牢・祭禮用跪拜・冠用十二旒・祭服則尙須由總統府禮官詳議・至黃帝配天・以恐妨礙滿蒙回藏五族情感・已作罷・至祀孔仍在文廟・祭期仍用陰曆二八月上丁・並用大祀典禮・

●祭天祀孔案・已提出政治會議討論・總統以國人前此對于國教問題・曾起種種之爭執・此次祀孔一案・恐國人未知底蘊・復懷疑慮・因決定將民國不定國教之理由・頒布命令・詳細說明・並申說祀孔問題・亦非定孔道爲孔教云・

●增修約法機關組織法・總統之意・決定該機關之組織法・純取最單純手續・以期從速成立・聞已授意法制局・將來該機關之員額・大約即視政治會議之組織・以爲模型・又大總統函交顧問廳・飭令政治憲法兩項顧問員・一律齊集會議・袁所擬諮詢之件・即係關於組織造法機關辦法・以及確定閣制問題・一說・總統對於增修約法之意見・謂所有組織機關及增修手續・均必須大費討論・恐非三五日內所能畢事云・

●昨日（十八）政友會通電各省・主張總統內閣制・

●陝西陸軍第一師參謀宋伯魯君已到京・爲梁任公推薦而來・近聞府中人云・大總統現因政治會議特派員樊雲門・不願就任・擬有改派宋君承之斯席之說・

●政府擬行之宅地通行兩稅・現擬先與各駐使商妥・一律征收輪船通行稅・再頒通行稅則・至宅地稅・決擬緩辦・以紓人民負擔・

●中俄蒙古協約・自上年簽字後・因關於劃界問題・尙有未解決之手續・本年以來・又經外交部孫寶琦總長數次與俄使磋商・茲孫總長已與俄使預定・自本星期六（十七）日爲始・在兩星期中・務將一切問題・分議解決・已訂定於二月五日以前・由中央政府頒布正式命令・將中俄協約及附屬條件・宣告於庫倫・並令其遵期派使・預議勘劃自治邊界等事云・

●今日日本福島都督進謁袁總統・福島此來・隨帶屬僚及武員甚多・似非僅屬個人遊歷之行動・但其目的・外間頗難調查・以上北京專電

●總統特派考察各省財政事宜・王璟芳昨（十八）夜抵甯・住珠寶廊中國銀行・

●馮都督今日（十九）下午二時・赴周氏女宅行親迎禮・四時新人彩車・導以軍樂馬步隊・入都督府・

●淸江蔣護軍使來甯賀都督婚禮・兼商勦匪事宜・

●下關商店代表向省公署呼籲・求速勸丈發給准單・俾得開工復業・省長函催商埠・公署因傅春官到滬度歲・置不覆・以上南京專電

●民政長以自治費・現已停給・特將貧民習藝所大加擴充・概以自治費抵充經費・

●國會議員既停止職務・各縣候補人・民政長已通令・毋庸再行調查其合法與否・以上杭州專電

命令

十七日大總統命令　茲制定文官甄別程序條例公布之　此令

向瑞琮特授以勳五位此令

馬安良給予二等嘉禾章此令

黃漢湘給予二等文虎章姚捷勳給予三等文虎章此令

白寶山給予一等文虎章此令

現在文官高等甄別委員會業經成立所有甄別日期亟應早爲規定茲據國務總理熊希齡呈稱擬於一月二十五日爲開始甄別之期等語應照准此令

那彥圖江朝宗鶴春巴哈布寶曉治格志錡占風著管理值年旗事務此令

段芝茂授爲陸軍少將此令

郭邦杜授爲陸軍少將此令

兼代陸軍總長周自齊呈請授唐銘盛爲陸軍步兵上校並加陸軍少將銜應照准此令

國務總理熊希齡呈據全國水利局呈請任命諸宗元嚴善坊爲僉事楊豹靈爲技正應照准此令

兼代陸軍總長周自齊呈請將克復大理出力之施繼伯授爲陸軍步兵上校周傳仁授爲陸軍步兵中校李青龍授爲陸軍步兵上尉並加陸軍步兵少校銜應照准此令

兼代陸軍總長周自齊呈據長江巡閱使張勳電稱哨長姚克基剿匪陣亡請予優卹等語姚克基著照陸軍少校例給卹此令

兼代陸軍總長周自齊呈核覆署綏遠城將軍擬以阿靈阿達恆泰賀色番諾蒙格呼勒阿哩雅補參領舒敏泰補公中佐領錫敏泰補前鋒校請予准補等語應照准此令

補十六日大總統命令　兼代陸軍總長周自齊呈請授梁雲從劉鍾駿爲陸軍步兵中校應照准此令

據署雲南都督唐繼堯迤西鎮守使謝汝翼等電稱請將大理兵變失察疏防之陸軍步兵少校賈榮授等各員懲處並將傷亡將士從優給卹等情陸軍步兵少校賈榮授劉鴻鈞陸軍步兵上尉王蔭南陸軍騎兵上尉何從仁均著撤去軍官責令帶罪圖功至應行給卹各員均屬爲國效忠橫遭慘害情殊可憫自應從優給卹營長楊恩溥著照陸軍中校例給卹連長李丹昌張繼麟均照陸軍少校例給卹排長楊冀勳紀紹周王之棠徐顯林楊春廷戴金寶均照陸軍上尉例給卹司務長高來興源何恩榮均照陸軍中尉例給卹此令

譯電

●暗殺徐寶山之兇犯・業已就逮・該項兇犯共三人・係由上海警署解送金陵・由江蘇都督馮國璋派員訊問・據諸犯供詞始知亂黨顚覆政府之計畫・實有令人駭詫不置者・馮已決計於數日內遣軍隊押送入京・

●馮都督電告政府謂南京日領事署之衞隊・及停泊下關日軍艦所派之海軍陸戰隊・將於十七號（按十號不知是否二月十號）撤退・以上譯北京日報

●十八日北京電・據國權報載稱・黃興現亦在奉天・與某國勾結・在東三省起事・總統已令孫外交總長與該國和平從議云・

●中政府已向英國某資本團・擧債二百萬兩・一年爲期・七釐息・惟折扣則係九八云・

●十九日北京電・據政府撥料謂本年年內可得山東江蘇江西浙江四川五省解款三百萬元云・

●段芝貴有不日被任爲湖北都督之說・

●袁總統以預備憲法草案・在政府實有非常困難・特令梁士詒轉達此情於各政黨・並請其相助爲理・

●軍事會議將於二月十二日在北京召集・主席爲黎副總統・副議長爲蔭昌段祺瑞・

●政治議會現已有多數贊成憲法委員會應以每省三員組織之說・三員之中爲國會議員居其一・出洋學生居其一・曾有政治經驗者居其一・

●政治議會已議決祭天典禮・每年春秋兩季擧行各一次・用中國禮服・丁祭亦春秋各一次・禮服當特定・以上譯德文報電

特約路透電

●十九號北京電・政治會議・曾於星期六日在總統府開會討論總統與內閣制之利便・熊希齡主張總統制・謂自民國成立以來・因黨爭之故・五易內閣・中外之人皆爲觖望・彼自居國務總理之任以來・頗覺現制之疵謬・故以行政權集於總統之手・計最便云・現信熊將辭國務總理・而任財政總長・

●財政會議・星期六日開第一次會議・國務員均出席・並有外國顧問數員亦與會・改革幣制律草案略加討論・即行通過・不日行將宣布・

據英文北京日報載・袁總統決議將廢省制問題・暫行擱起・

●同日北京電・中政府申請修改海關入口稅則・以符五釐足數・美英比荷四國已覆文贊成・其餘未覆之各國・中政府將向重行申請・

據亞西亞日報載・前被拘之國會議員八人・已開釋六人・陸軍部已奉命處分河南都督張鎭芳・及其他各員・

內務部已請國務院宣布禁煙章程・

恰克圖會議・俄代表爲駐庫倫辦事員米納・中國代表爲畢桂芳・陳籙・（譯音）蒙代表爲首相及外務部副大臣・

尹昌衡請授楊維上將銜・

長沙海關稅務司呈報湘江必須開濬・理由請命上海濬浦局派工程司一員督辦是擧・惟因春季未便興工・故須展至秋季・

●十八號漢口電・某教士由光州來函謂各教會器具均被毀・里爾茄特君稍受傷・軍隊行抵該處・匪黨已飽掠而去・蓋曾派人還風故也・

●十九號廣州電・商民收賬者因紙幣僅值六成・不肯收用・據本埠各報載稱當道已借成洋一千萬元・惟尙無確實消息・且未得悉詳情・

●十九號蕪湖電・丁允義（譯音）經當道審實乃與振鵬之偵探・已於今晨鎗斃・

公電

●長岳鎭守使報告啓用關防電

都督民政長各使均鑒・祥楨奉大總統令改充長岳鎭守使・遵將原有岳州鎭守使關防取銷・另刊木質關防一顆・文曰長岳鎭守使之關防・於今日啓用・特電奉陳・伍祥楨叩咸印

時評一

梁士詒與各政黨（閣）

西報載總統以着手憲法事極爲難・特令梁士詒轉達各政黨・俾其相助・政府之盛德・彌可感也・今日之政局・惟政府具有實力・政府以外・皆在若有若無自生自滅之間而已・標其名曰政黨・在政府視之・曾不足以當一盼・社會視之・亦默認自不足以當政府之一盼也・不意政府紆尊降志・委政界第一流人物與各政黨疏通意見・政黨之榮譽如何・謂非政府之盛德得乎・

崔氏樹香廬鍾雲氏啟

中華民國三年正月二十日（即癸丑年十二月二十五日）（星期二）第二千一百九十號

吸煙之人必知三炮臺為最高品之香烟

三炮臺香烟係英國倫敦威利司名廠所製每包裝十支或二十支每罐五十支欲購者請向寰球各處上等售烟家購取可也

普益總行改良碾米機器廣告

本行經唐君尙賢始創新發明人力碾米機器發行以來海內爭購爽稱利便近又改良機器三種較前更爲靈捷個人之力日碾八石出米成色愈好唐君不揮研究心勞成績益進駸步如蒙海內紳商各界提倡分銷籌購格外歡迎庶實流通社會普益同胞則不特本行光榮抑亦國貨實業前途之幸也總發行所現遷移三馬路二十一號洋房即望平街東口幸希注意爲禱

長行三行起碼第一日每行大洋三角五分第二日至第七日每行大洋二角第

寄售莊繁詩女士法書

武進陸夫人莊繁詩女士思緘先生之妹也工北魏書絕弄書以後俗書要絕之比平時不輕爲人作書頃因江甯多賑緊詠女士聞籌濟維艱因願以法書助賑現已有若干件囑本館代售既獲女士寶墨又寓施濟之仁誠得之令請勿延誤

潤格　五七言對兩元　八言對三元　大堂幅四元　五尺屏每幅一元　小堂幅二元　齋額一元　摺紙扇俱一元　册頁每頁一元

時事新報館代售

滑稽人丁元出

小說爲著名小說家小百姓唯一之傑作描寫近十年來各方面之……

我危險之咳嗽如何得醫治

此南昌百山村小學校教習袁權君之言也

四年前余患咳嗽甚劇所有精力消耗殆盡狀如肺癆每日恐懼成爲癆症夜不成寐頭常昏暈少一動作便覺乏力余因深恐成癆急求醫治無奈嘗試多藥毫無效驗且漸深重幸有舍親陳君在五洲大藥房購買韋廉士大醫生紅色補丸二瓶勸我試服余接法服後大有轉機氣力增長服至六瓶病體大獲全愈覺此身所得如是之康樂自幼並未享受迄今舊疾從無復發夜能安睡胃口增進精神氣力更勝疇昔矣

韋廉士大醫生紅色補丸醫治胸部軟弱乃因稠濃鮮紅之新血補益其肺部也是丸又爲醫治　風濕骨痛　腎尻酸痛　腰背疼痛　筋系刺痛　血薄氣衰　胃不消化　陽萎不舉　皮膚各症　以及婦科諸症之良藥也　中國各處商店凡經售西藥者均有出售或直向上海四川路八十四號韋廉士醫生總藥局函購每一瓶大洋一元五角每六瓶大洋八元郵費在內

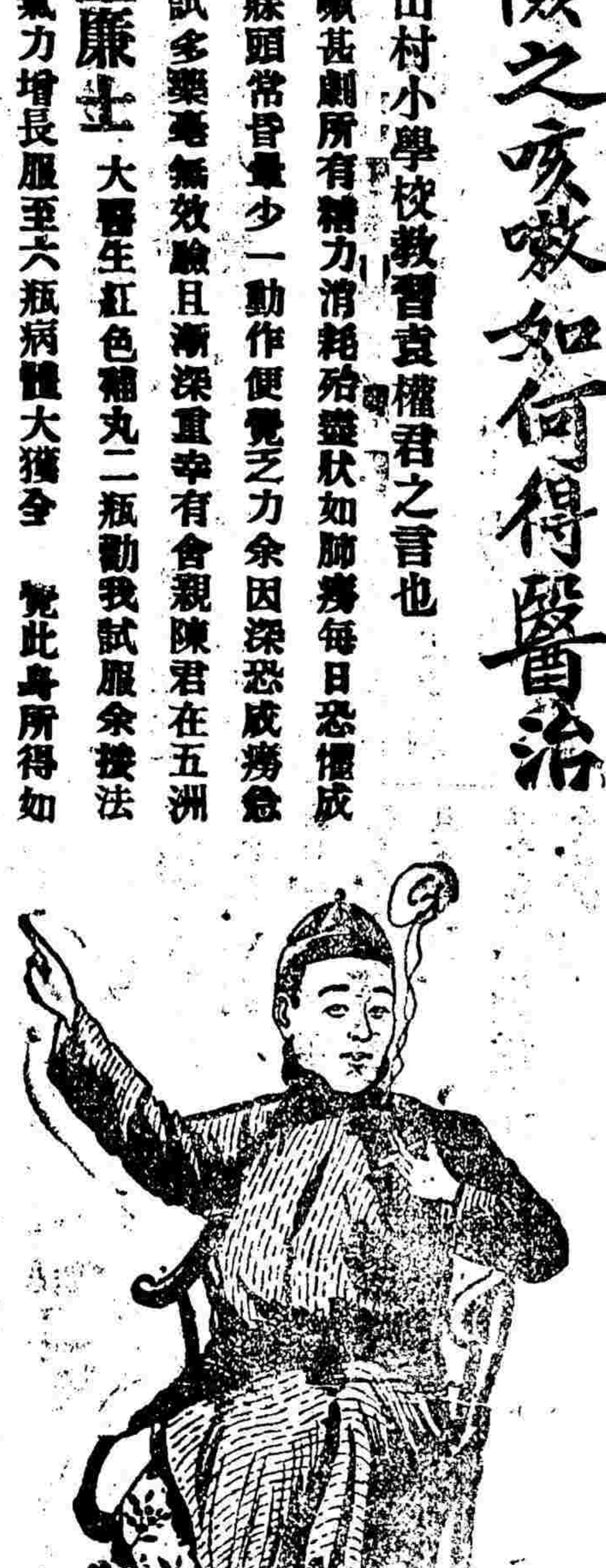

如何可不費分文得一精美之五彩新年月份牌

凡服韋廉士大醫生紅色補丸諸君可以不費分文得一精美之新年月份牌係十四種顏色所印成者惟將補丸包皮上之兩頭藍色牌子剪下貼於此紙填寫姓氏住址寄至上海四川路八十四號韋廉士醫生總藥局自當奉贈

藍色牌子貼於此處

住址…………

姓氏…………

由何報剪下

藍色牌子貼於此處

舜水祠落成徵詩文啓

明遺民餘姚朱舜水先生綜漢宋義歸程朱守志弘道爲有明儒林之殿當弘光監國時寄跡匡復江上之師身與行間乞師日本遂以終老日本舉國師事先生遺命胡運一日不終遺櫬一日不歸中國既革命日人追理其說敵社長湯蟄老以專祠請於省議會或以借貸不聽其長君孝信方爲議員因此靜職欽老謀乃辦浙路公司董事會祠先生於清泰門本站之北農林部張季直總長倡捐五百元土木既舉張都督栩人潑金衢莊爲祠產於是叧儇備皆冰玉人人多知有先生諸舜水之學見重於外邦已非江浙人得私民國維新表彰潛德尤以溺定人心浙人近有從祀文廟之議祠亦定於陰歷歲底落成其學爲新舊兩派合轍之要點亦爲政學兩途畫一之起點特登報通告四方瀛洲學士儒林文人不吝金玉遙賜佳篇不拘一格要於發明心理鼓吹儒修立國之基深有幸焉惠寄杭城浙路公司轉交至所盼感　舜水學社同人謹白

巳或各時文列後

清泰門頭水一陂松棚竹架拱朱祠招魂東海今應返雪涕南肅有所思落日蝙蝠窺暗幕驚風藤蔓卓靈旗茫茫同抱千秋盛敢道山陰老友衡　張賽

一編明史幾英雄振蕩人材數浙東蕨薇餘生成惡迹卷施不死見孤衷興亡自繫書生重涕淚無端賤子同識字以來私淑久招魂天宇忠靈風湯壽酒　改運禍焚坑乘桴緬著書橫流滿禹甸豐光閣越紐卓犖舜水翁秉精值陽九回天力已痛蹈海義不朽自深緊組痛不從抱器後貞德表海隅迹窮道彌阜居陋求禮　失辨亡哀政秀遠人知好賢執贊偏卿后躬若六鑑澤世嚴辭宗守異邦甕更老故國遺拜義先民有榘度後生忘所受野雩掩三光鬼魅罔不有眄及茲辰負乘爲功首豪士陵九州稻廟列圭卣誦烈薄前修婁名乃多取直道豈不存豐沫惟見斗威彼烝民痊失此仁賢牖神明聰故都核宇起奉祀典錄有葳豎籩豆庶無垢作詩著英聲特以風圖右　馬洋

時事新報新增月刊時事彙報第一號出版

報紙之大別有二日報日雜誌日報性質在乎信息靈捷先覩爲快而首尾銜接藉備考證則雜誌尙焉本報海內風行日銷萬紙固已備邀各界之歡迎茲復重定編制按月增刊雜誌搜羅一月中各方面之種種重要問題選其精粹彙爲一編題曰時事彙報並規定每期二十餘萬言系統分明記載詳贍宇內大勢一覽無餘既得便於檢查且足垂爲信史有志時事者允宜人手一册也第一號現已出版茲將目錄列左

大事記

紀錄一　憲法潮流
第一節　憲法中重要問題之決定
第二節　先舉總統後定憲法之爭議
第三節　憲法草案之披露
第四節　總統與憲法會議之衝突

紀錄二　財政概觀
第一節　財政近況
第二節　實行減政
第三節　整理稅制
第四節　改革幣制
第五節　募借外債

紀錄三　鐵道經營
第一節　洮南鐵路借款
第二節　浦信鐵路借款
第三節　廣重鐵路借款
第四節　廣澳鐵路借款
第五節　雲百鐵路借款
第六　歸成鐵路借款
第七　北滿鐵路建設權
第八　贊正鐵路私約
第九　中國自營鐵路之一斑
第十　列強在中國之鐵路敷設權

國外要聞
克虜伯砲廠舞弊案
英國內部之分裂
法國海軍中之鴉片烟

專件
大總統蒞任宣言書
大政方針宣言書
改省爲州一覽表
善後借款合同及其用途表
奧款合同

調查
德國預算詳情
萬國度量衡統一之先聲
巴拿馬運河告成
世界交通之大改革
西伯利亞之海道
西盟調查錄

敘任表

文藝
丁香花
閨秀詞話
悲慘之社會主義

洋裝一厚册定價每册大洋三角　總發行所上海時事新報館　經售處各省時事新報分館暨代派處

中華民國三年正月二十日(即癸丑年十二月二十五日星期二)第二千一百九十號

全國活動憲兵大計畫(六續)

▲陸地憲兵模範營制

參謀部 司令官一員副司令官一員軍醫一人會計官一員下級軍官一員軍士四人

每營三隊(三隊之一隊得爲馬隊)每隊三排·每隊計有軍官四員下級軍官六員軍士一百人其中機關槍隊一隊·計軍官二員下級軍官三員軍士三十六人機關槍台架砲兵一排計軍官一員下級軍官三員軍士三十人快砲二尊此外看護兵一隊·計軍官一員看護兵十八人總計軍官十七員軍醫二人會計官一員下級軍官二十七人軍士六百九十八人其餘馬匹伕夫車輛等數未定

▲水上憲兵模範營制

參謀部 司令官一員副司令官一員軍醫一員會計官一員下級軍官一員軍士四人小汽船一隻

共分兩輕艦隊每隊鐵甲小砲船一隻·上置快砲一尊機關槍四架計軍官一員下級軍官三員軍士二十五人鐵甲小船一隻·上置機關槍若干架計軍官一員下級軍官一員軍士十人鉄甲小拖船三隻·計下級軍官一員軍士十六人木舢板船九隻·每隻計下級軍官一員軍士十八人每三隻以軍官一員統帶之看護船兩隻·每隻計下級軍官一員看護兵六人供給糧食船二隻每隻計下級軍官一員軍士十六人總計軍官十六員軍醫一員會計官一員下級軍官三十九員軍士三百七十八人槍一百二十六架砲兩尊砲船兩隻小船五隻拖船六隻舢板船二十六隻

▲全國水陸憲兵勢力之統計

全國陸地憲兵一百二十四營·計軍官三千九百七十八員軍醫二百三十四員會計官二百三十四員下級軍官六千三百十八人軍士九萬三千二百十八人全國水上憲兵六十二營·計軍官九百九十二員軍醫六十二員會計官六十二員下級軍官二千四百十八員軍士二萬三千九百四十八人

全國水陸憲兵隊·總計軍官五千五百六十二員·軍士十二萬四千八百八十六人·足抵現役軍隊十一師云

(未完)

要聞彙錄

●香港大學之盛況

十號香港專電·路透電代表曾參觀香港大學·見其情狀頗有足記者·中國人士於此校新辦事業注眛者多·英國中亦有多數不知之者·彼等大都以爲香港所辦之大學·一如欲於中國內地及其他各處創設大學之計畫無異·而屬之夢寐中事也·殊不知此校之建築已告竣·今已屆第二學期·癸此校之計議·實於一千九百零七年·已具端倪·一千九百零九年乃從事建造校舍·約兩年而已成·一千九百十二年·九月即實行開校·該校已辦之教科·共分三類·一機械·二醫藥·三美術

機械科·爲該校所最注重·而學子亦樂從事於此·學者甚衆·方初開辦時·除其未畢業者五十五人外·願學此者得三十七人·今其數且增至六十人左右矣·機械科教員所注意者·則欲以科學原理·蔓布於華人之中·備使之能於此廣大之國土·以發達其天然之利源·而其宗旨則使此校所設諸科·皆取其高等教育·而極有實用者·如實用科學醫藥學之類·該校之成·大都由於英國商人之在本國或遠東者之補助·太古公司曾助金四萬磅·又以機械科領袖施密司君·今年夏季返英倫之結果·英國公司中之與機械事會有關係者·捐助機械甚多·約值英金數千磅·而英國電料工場聯合會·亦担任該校所用之電器·其值亦約英金五千磅·其他公司之助實驗室器械者·亦類是·參觀者既入大學·先閱電氣處·全校之電燈及實驗之機器所需之電氣·皆仰給於此·實驗室分材料·電氣·各科·並分測量水力·建築·各部·有工程司主其事·可以實驗研究·凡輪水車·喞筒·等物之動作·測量科所備之儀器均最新式者·且設有馬柯里無線電報·故校中可與一英里外之新游戲場互通消息焉·其餘之新機器·亦陸續將到·工科之爲中國學生最歡迎·今已顯然有徵·故此部不久必需增加課程·而擴充之也·醫科乃就原有之香港高等醫學校·而擴充之·該校設於一千八百八十七年·昔無自建之校屋·香港大學創辦時·即決議合併該校·今新校之中·備有最新高等醫·應有之完美之實驗室·及大講堂·並另築廣廈十二以作博物院之用·且就香港醫院教授臨牀學·學生大有機會研究本港衛生事宜·目下約有醫學生二十八人·聞皆極爲勤奮云

美術科·設立最遲·學生較工醫兩科略少·後因張君與某君慨允捐洋六萬元·故復增加新課六門·其學士學位·同於惡斯福大學者·而較康姆勃利巨大學者·有過之無不及·且兼有倫敦大學之特色·是科分爲兩級·每級學期二年·預生入正科者須作試題·九正科生畢業者·須作試題四·東方諸高等及大學皆稱其學位·與本國各學相埒·實可常不能作準·惟香港大學之學位·已由英倫完全承認·確與倫敦大學所授者同一尊崇也·英國醫學總會保障醫業之特權·最爲縝密·今亦承認香港大學醫科學位·有註册之資格·畢業該校之醫士·准在英國懸壺·此可見該校所言之非虛也·該校之無與倫·不第因其爲中國唯一之大學·所定課程·與本國大學相同·且因其科學儀器·皆爲製造家供給·實爲舉世所無者也·以外爲此幼稚之英國大學所最可奇貴之處·則因此而可以英國之教育中之學校及社會情形而昭著之·其中學生各寓校內之宿館·各人有臥房一間·此外則有藏書樓·博物院·及普通所用之室·種種雜學·不能結合政治·社然如辯論·游戲會·運動俱樂部·等·則可入其中爲會員焉·其費用連學費在內·共不滿六百三十元·夫如是焉則生徒可得之學術及社會情形·一與在英國無異·而所糜者則甚寡·且可日習於中土情事·不致有漸滅本性之慮·現已成之校舍至少可容生徒五百人·此外尚有空地甚多·以便推廣者·茍該校·利益之特點·能傳布者廣·來學者必衆·無可疑也·此校以此將爲發達中國富源之導線矣

●高等文官甄別委員會執行細則

第一章 總則 第一條 本執行細則係依據文官甄別法草案分別規定 第二條 組織高等甄別委員會時應按照本細則執行 第三條 高等甄別委員會之舉行國務院以院令定之

第二章 委員會之組織 第四條 依本法第十五條之規定其第十四條第一第二款所列各員由大總統任命組織會務 第五條 依本法第十六條之規定其第十四條第三款至第六款各員每次開甄別評議會時應由國務總理呈請大總統任命爲甄別委員 其非第十四條所列各員而具有文官任用法施行法第一條第一款第四款資格之一者大總統得特派爲甄別委員 第六條 高等甄別委員會應以國務總理爲會長餘均爲委員

第三章 甄別程序及日期 第七條 甄別程序應依本法第六條至第九條所規定先期分別訂定之 第八條 甄別日期由國務總理酌定依本法第二十四條之規定連同甄別程序呈請大總統以教令公布之

第四章 會所 第九條 會所地點由國務總理指定飭由銓敘局預備并刊登公報通告

第五章 甄別 第十條 凡應行甄別人員由銓敘局分別列表連履歷册呈由高等甄別委員會甄別之 第十一條 甄別方法應依本法第二至第五條所規定實行甄別 第十二條 用本法第三條第二項甄別方法時應由速記員詳細記錄 第十三條 用本法第四第五兩條甄別方法時應由委員嚴行臨試 第十四條 考驗考試人員如有作弊情事者應比照本法第十一條第一第二項辦理

第六章 評議 第十五條 每次甄別完竣時由會長召齊甄別委員開甄別評議會一次員數過多則分次開會評議 第十六條 評議會以委員之多數決之可否同數時由會長加入決之

第七章 甄別之決定 第十七條 甄別合格者給與合格證書由銓敘局註册 其有本法第十一條所列各款情事之一者由委員會呈請大總統免官

第八章 附則 第十八條 高等甄別委員會預備及補助各事宜依本法第二十條所規定由銓敘局辦理其辦事細則應另定之 第十九條 本細則如有未盡事宜由會長召集會員隨時增改 第二十條 本細則自公布日施行

●政治會議紀略

祭天祀孔兩案該會尚在審查中十五日遂將總統特交造法諮詢案定爲十六日議案先期由秘書廳送各會員据個中人云造法案倍重要於祭祀案·或將取二案暫置先審查造法案也

又聞該會秘書廳復接財政部提議案三件(一)短期內債案·(二)長期內債外債案·(三)各省解報洋賠欵及收回關稅主權案各案·均附有說明書不日亦當開會討論並聞財政總長熊希齡君屆期當出席說明理由云

●大總統之家用

聞大總統宅第中每月用欵·極儉約除延聘中西女教員家塾中用費月共千元外一切開支尚不及一千元·其侍妾數人·每人月給洋三十元·女傭等一律月工四元以上均大總統自定·常對公子等云予家每月多費千百元諒亦無人詰責汝輩生長富貴不知物力艱難非如此恐汝等習於奢侈耳

●外交團會議之秘密

數月以來中國外交有三大要案(一)海關入口稅增加問題(二)東交民巷撤兵問題(三)滬鄂各租界潛伏亂黨由中國調查捕獲問題久懸未決前日各公使在英使館會議·關於此三案可否承認·外交團意見紛持·容十分秘密外間無從窺悉惟從他方面調查恐多數贊成·增稅殊屬不易惟以向來入口稅率五分之說·尚未全歸國家實數收入不過四分五厘此時加稅問題擬將五厘全歸政府·借此以相搪塞云云·增加稅率爲內部行政上問題原無受人干涉之理中國貧弱至於行政上亦復受人箝制則承認民國表面上雖似一獨立國實則無獨立之資格也悲哉

●測繪全國輿圖辦法

參謀本部以駐法胡公使電稱萬國輿圖會·擬測繪吾國全境·此事關係主權界線·亟應設法自辦·以杜外人之覬覦該部現已會同內務部通盤籌畫擬定着手辦法大綱二條·(甲)籌備正式測量之程序(一)經緯度之測定(二)度量衡(三)水準測量(四)培養人才(五)輿地學委員會之組織(乙)迅速測量之計畫·(一)分測計畫(二)進行手續(三)各省測量經費(四)成圖之年限(五)承辦各種行政地圖(丙)編制地圖之預計·(一)編制辦法(二)搜集材料以上計畫聞俟國務院准後事在必行也

●章太炎將深入牢籠

章太炎日前在總統府大鬧已誌本報茲悉現由內務部朱總長會同軍事執法處陸處長訊得章太炎確係患有神經病·原擬按照法律予以監禁惟念其革命有功且係書生·尚不至能有何等舉動擬特別從寬·於警所特建一屋給其居住·并備圖書以供其閱覽以示優待學者之意聞已呈請大總統核示惟尚未奉批云

●康南海之聯語

近南海先生以一聯寄京爲其門人曰亡教即亡國 近觀滄桑豈不可驚可悲可憂可懼 引道非引人 旁觀耶佛宜發大信大勇大智大仁

●國民大學補助費之轇轕

中國公學與國民大學合併之後所有兩校財產均應歸併民國大學餘欵尚有數萬·外間謂教育部有沒收之意據本報調查教育部對於此款並非意存沒收·惟此欵應歸何人領受·一時未能即決蓋國民大學餘欵之來源乃度支部飯銀餘欵·先經湖南明德學校校長胡某約同黃興領銜呈請撥助該校經費·已經中央批准其後宋教仁又爲經濟協會請欵·並指度支部飯銀爲請將原款十六萬·分而爲二·經濟協會所領此項由陸建三管理辦理經濟等項嗣又轉歸國民大學·先後用過三萬餘尚有五萬之數·胡校長又爲明德請欵·請將原數仍撥歸明德屬經國務會議議決由教

上海○○○○○ 程度 試驗 考期
金陵濟甯質典總經理方柳江廣告

海寧商中學招考 ……校址……

懋德洋行現銀專收珍珠
本行向在上海英大馬路四川路口惠羅公司隔壁十三號洋房三層樓上五號由升高梯上樓如蒙光顧格外優待 電話一千八百七十二

育部調查各校成績。再行決定補助何校。外間遂因此有沒收之說云

●張勛營新宅於青島

膠州函云張勛自交卸都督後本有不再服官之意今雖任長江巡閱使一席但伊爲將來休職後預備擬卜居青島。頃以有心腹八某攜鉅資往青島於市街中央購妥一段地址。建築西式樓房。估計工費五萬五千元。刻已聘請德國某技師日使工役五六十名赶急工程。大約五六月間可能告竣云

●湘督注重軍事

▲舉行閱操 湘都督湯公於本月六號午後八時御海軍禮服乘馬出小吳門至陸軍新校場舉行閱操典禮。至午後二時始返府署當出發時近衛軍隊一律荷槍前導都督暨隨員二人均乘馬都督居中兩員居左右接肩平行行人皆令迴避各要道均有軍隊站立路傍阻止車轎等項都督經過時各軍隊皆舉槍示敬是日各軍隊在場操演。步伐整齊操典嫻熟。都督閱畢甚爲嘉勵有加云

▲察看軍裝 本月六號都督在校場閱操後入城當時至軍裝局察看一周。所有各庫均逐一巡視極爲詳便諭該局關員司謹愼將事無稍疏忽逾時始返府署

▲調查軍械 湯都督已親往軍裝局察看後頗以軍械一項關係極爲重要非逐一檢查不足以昭愼重爰於次日令行該局局長。飭將現存軍械。分門別類。認眞盤查。其中合用者若干不合用者若干具造詳冊清冊報府存案並一面咨部查考以重軍實

▲籌備陸軍監獄 湯都督以陸軍裁判所。爲本府拘留待決人犯之地。原係暫設機關。現在合署辦公既已實行則該所應予裁撤。惟陸軍監獄。亟須籌辦。遂飭將該所改爲陸軍監獄籌備事務所云

●汴梁羽書

▲光州告急 白匪擾亂豫南信陽確山均被蹂躪茲又聞總統府某重要人稱現在白匪東擾光州州城垂危。大總統聞此消息擬派段香岩督師勦辦。段以名將久著戰功河南土匪得如段君克壯其猷想么麼小醜不久授首豫民出水火而登袵席於段公此行卜之

▲裁兵消息 政府以河南陸軍現有兩師上下而土匪蔓延兩年有餘未能一律肅清可見患不在兵寡而在兵之不適用近日裁兵問題。行將實行於河南。政府擬派熊正琨赴豫專辦裁兵發款事宜前赴江西辦理裁兵。十分妥善。刻已由贛歸來政府擬令熊帶五十萬元現欵赴豫。寅因政司罪惟所擬辦法尚未確定若由派撥兌則赴豫之期當在二月十號前後若由津匯兌則赴豫之期當在下月底云

▲羅山被困警報 漢口西八十五日報到河南汝甯府羅山縣醫院院長西婦姜女士十一號來函云羅山縣居於京漢鐵路之東離信陽州不遠昨晨得報土匪一千餘人已至離城西北六十里之鳳凰城大鎮市。搶劫焚燒。直向羅山而來。所經大小鄉鎮。均皆焚毀。羅山縣城內。僅有官兵一百名民團雖有五六百名之多奈無軍火只能站立城郭防衛城門。均於昨午關閉。是夜三點鐘時土匪已到西門。城外從北至南之大街焚燒遂直攻城官兵及民團在城上還擊砲火之聲。駭人聽聞。土匪人多官兵人少萬難得勝。若無信陽光州援軍到來恐將失守予于砲火聲中難以安臥故草此數語。付至信陽馬報轉寄漢口云云

●川邊財政情狀

川邊截至上年十月止已欠發行政經費一十九萬八千九百兩有奇又借用商欵五十七萬三千三百兩有奇共欠一百四十萬有奇。尹之條陳內擬請發中央紙幣一百萬元公債票五十萬元由經略使與各行政官暫各商號勸導熟商暫領支持以保信用而策將來又川邊餉項截至上年十月底止積欠六十三萬六千一百兩有奇。尹之條陳謂除現餉另發外擬分期補發舊欠以四個月爲一期每期發銀二十萬兩有奇計三期可以補還清楚所有第一期之二十萬兩擬請立予發給以安軍心其後兩期之四十萬兩由何處發給應請中央斟酌指定以便按期請領

上年十一日十二月間該處所需軍餉政費。及開墾費。又需銀五十萬兩尹氏亦請分期發給現款共銀五十萬兩以支目前

據尹氏所陳謂自今年正月起以後常年經費每月需銀二十五萬元查閱四川預算表每年約可餘銀三百萬元有奇以之現濟邊局當可無虞竭蹶請飭自明年一月起每月籌解二十五萬元。並懇定期每月十日以前該款必須解到川邊無論如何不可延誤俟川邊將來整理財政足以自給卽行停止等語此雖不呼籲於中央而川省之能否辦到尙恐不能有十分之把握也

以上四款其數既如此鉅大尹氏於是歷陳殊種之困難情形兩端其言曰（一）川邊之事本屬創辦自昌衡受事至今作戰防邊招商勸工立軍府設官治百端具舉事事皆求就緒則事事必須費錢現幸邊局粗定而至本年十月止積欠兵餉至六十三萬六千一百兩有奇積欠行政費至一十九萬八千九百兩有奇借用商款以濟眉急者積欠至五十七萬三千三百兩有奇月息尙不在內共計一百四十萬有奇昌衡雖遠赴京華而邊軍嗷嗷待哺十月以後。每月積欠愈久愈多。縱以大義申明約束下悵實多顧慮且徵發夷漢雜糧皆給以借劵逾期不還勢必怨聲載道兵民交怨何堪設想前沐大總統發給現款十萬兩尙未到邊此次又沐大總統殊恩發給銀元十萬元而夷漢兵民仰望甚殷則分措難於盡善此昌衡之所以輾轉思維不能不呼籲者也（二）鑪城地處極邊險阻異常夏間或至雨雪日用皆極昂貴而用人運兩端辦理同感困難昌衡次議用人謀而學生不前聘用秘書而文員不至捐棄衆金難諉上聽用之則貽累殊多駁之則拂其情去甚至衣服用具皆須貴認其難一每歲農事稍際之時半值大雪封山之冢一步之艱則數卒十日之糧棄牽一馬之顚則多數之服裝盡失競競業業唯以能到邊爲幸前清轄屬委員以死勤事者有祀爲神者川人皆知鑪者衰足其難二昌衡非敢自訴艱苦惟有籲懇鈞慈較各省都督公費運費稍加寬展。俾足實濟此皆不敢先已者至於軍需每月一十三萬八千六百元民政費一項內有幕僚科員外及各縣官吏每月約需銀四萬元又糧食炮械採運費每月約銀四萬元屯墾費每年約需十二萬元教育費每年約需十二萬元雖將來必須減汰而現因欠餉過鉅不敢遽請更

●潯陽瑣談

▲子以父貴耶 元月旬有五日。汪省長之公子自贛來潯。儀衛甚盛震耀一市公子名颸揚翩翩年少。從乃父之民政長任飲食服飾。窮極華美。近因贛垣風景無可以娛將作滬上之游。攜有旅費數千金過潯遍訪見各官廳權迎盡禮惟公子停節二日每出必乘八人轎。衛隊一排。荷槍實彈。前後呵護。前猶有親隨二人左右擁侍帶馬八匹隨之轎前丈地卽行辟入。大有前清監撫巡狩威武豈如公子資格每出而畏人行刺耶不然何儀衛之盛一至此也

▲警政尙有進步 九江警務向事敷衍自李君敬齋接辦後力事整頓。對於擺販橫陳防禁尤力街面頓爲之寬其他沿途堆積齷齪。隨意便溺。亦能實行革除。至崗巡夜久換班尤能剷一鐘點稽察嚴密竊賊之風爲之稍息。李君常微服出巡。或親早五六鐘或昏夜十二鐘不能確定每日夜必三四次故崗警巡邏皆懍懍從事不敢稍形懈怠云

●駐蘇陸軍一覽表

- 第二師（朱熙領）
  - 步兵第三旅（張鼎勳領）
    - 第五團（張彭年領）
      - 一二三營（駐下津橋）
    - 第六團（金凱領）
      - 一二三營（駐寶帶橋）
      - 機關槍一連（駐盤門外）
      - 駐常步兵一營（駐常州）
  - 步兵第四旅（蘇謙領）
    - 第七團（梁敦焯領）（駐閔行浦東黃渡等處）
      - 駐無錫步兵一營（卽前都督府衛兵）
    - 第八團（唐業樞領）（駐狼山福山寶山等處）
      - 駐城內承天寺北寺塔雙塔寺滄浪亭虎邱水警總廳等處

蘇防六營處長盧鹿萍

步兵第四團陳有珍 卽前清巡防隊改編（駐城內王廢基瑞光塔）

馬兵二連（駐楓橋）　蘇軍樂隊一隊（駐盤門外）

張起龍砲兵一營（駐下津橋）　張昌熙憲兵三連（駐省城兩連 駐江陰一連）

朱廷桓工兵一營（駐覓渡橋）　林紹禽輜重兵一營（駐蘋藩署）

國外時事

●英國潛水艇遇險紀聞（探）

十六日倫敦電愛字第七號潛水艇。頃沉沒於白沙灣現由其母艦運載生存之船員當日五句鐘時有救生船一艘臨場施救並擬將沉艇救起是日晨間潛水艇之小船隊操練後潛往海底而起獨七號一艇並未出水。直至十二時三十分鐘始覺有異查艇內有海軍少佐一員。及水兵十一人。迨八鐘三十分該艇仍未見出說者謂水兵能在水中潛伏十二小時之久然各士官幾皆失望。船員與潛水者互通之呼吸管至晚間六時覺已停止但潛水者入水探視初無遇險之跡象或謂其未準曾探所致至是希望盡絕。施救者亦因而停止。又據十七日電英海軍部報告該艇計深十八尋艇中職員爲少佐威爾曼與馬利孫。以及水兵九人。該艇建於一千九百零四年云法總統卜賚凱氏照會英皇。對於潛水艇沉沒事。頗致悼惜。英皇特電海軍當道。略謂該艇遇險致重要之船員遽殞其生甚悉。之餘悲痛交加並歷述其悼惜之忱云據十八日最近電音謂該艇之浮標曾浮於海面但已爲海浪衝去。故探尋者迄未獲沉艇之所在云

●墨國騷亂現狀與未來之運命（續）

▲墨人之歡迎外國僑民 墨國土地未開墾者極夥其地價亦甚低廉有肯力既墾者出以微資卽可購得許多田畝且爲該政府之極端歡迎故日本現主張仿布哇移民制集資組織一移民會社使勞動者赴墨得以結合團體從事耕稼緣該國乏水利之便一遇荒旱卽赤地徧野而無法可施若屬單獨僑民卽不免有凍餒之虞故對墨移民則以結合資本團體爲至便惜該國戰事綿延日久移民諒難立事舉辦也

▲未來之運命 墨國戰亂已亘有年所早爲各國商業界所苦就中英德兩國以對抗美國尤欲其戰亂速息以恢復其商業狀態世人多有謂墨國結果不外與朝鮮歸於同一運命終爲美國所併者然寃以現時趨勢美國決難遂其實行之目的也卽云加氏暗受美國之援助將不免爲所牽制然證諸加氏之現時舉動設將來踐位大統領亦豈能終於奉從美國之意者耶今熟察墨之大局希爾泰政府外債若能成功以該氏手腕固足以統一墨國而有餘卽希政府失敗則將來或由叛軍建設新政府或至狄受斯氏爲漁利之坐收此數者必居其一而墨國運命決不至爲美所併終歸於盡可斷言也

時評二

為政府建整飭吏治之議（子）

今政府方面整飭吏治之議漸唱漸高吏治與民生有極切之關係政府能注意於此常非吾民之大幸顧有不可解者整飭吏治首在得人吏治之腐敗至清末而已極前清清議之所不容者政府乃束帛禮聘高軒招之腐敗之種子已徧布於政界欲求整飭其道曷由政府果欲眞行整飭之舉盍亦從根本上求之乎

旅滬湖南同鄉學界諸君公鑒

大舞臺念五夜戲

十二月念五夜價目注意特別包廂七角頭等正廳五角二等正廳二角三層包廂二角

納紹先　七歲紅　小如意　應寶蓮　沈韻秋　李春來　王永利　眞（小桂）芬　賈璧雲　趙如泉　何金壽　七歲紅　眞（小桂）芬　小桂枝　賈璧雲　趙如泉　何金壽　林步青

草橋關　雙翠屏　演山擒張任　金雁橋　同　妻惡報　四黨　四杰村　頭二本　二十杜　本娘

本舞臺德律風五百九廿五號

醒舞臺（馬路　東二）

十二月念五夜戲價目注意特別包廂五角頭等正廳五角三層頭等二角洋二等二角洋一角

陳德順　小桑卿　陳福奎　朱志晋　張雲青　婁順發　于振廷　李春利　紅菊孟　花鴻孟　小七　蓋春陳　來永奎　林鬘洪際　菊云　卿蓋月　筱笙樓　全大　潞體　河藝力　會員會

▲五雷陣　○雷峯塔　▲魚藏劍　▲夜行路　羅成叫關　（全）空城計　（本）蝴蝶夢　九更天　獨木關（薛仁貴征東挑安殿鎖寶）　（堂樓）（詳夢）　父　飛五花陣　門　勝會　飛石

本舞臺電話三千七百零二號

共和中舞臺

十二月念五夜包廂五角頭等包廂四角正廳三角二等

梅占奎　陳嘉霖　劉金霞　小猴張　奇來鳳　劉雨田　沈軒　宋玉珊　李永利　張俊奎　小秃扁　碧月花　馮子和　劉慧霞

△定風雲　○遺軍山　▲珊花子　寶奎　△俊伐都碑　王錦堂　京紡棉花　文連環套　瑞俊（雙）搖會　民生城　面空計　打棍出箱　杜十娘（本）

大舞臺

價目注意正廳三角三層包廂二角頭等正廳五角特別包廂七角

七歲紅　李春來　賈璧雲　小如意　趙如泉

念五夜戲（雙翠屏山）（四杰村）　念五夜戲金雁橋　念五夜戲頭二本（同）（妻黨）惡報杜十娘　念五夜戲雙翠屏山　念五夜戲頭二本（同）（惡報）杜十娘

丹桂第一臺

十二月念五夜戲

▲浣沙河　◉陰陽河　▲斬黃袍　雙鳳珠　八歲紅　小李吳　小石雙　粉菊花　吳松奎　郭天秀　叫天俊　董德山　張德瑞　李瑞亭　楊志奎　馮月樓　▲白良關　四杰村　（徐）鍘獨木關　（小楊）月樓　（張）德鑫　李陵碑　（劉）奎壽　吳松小石　吳小天　蓋叫天　八歲紅　楊瑞亭　改良　大溪皇莊　（小楊）月樓　粉菊花　韓桂卿　○長生樂

民鳴新劇社

假座法界歌舞臺

價目照舊優待券通用

顧林同聲　蒸良　張梅　天影　子青　一笑　美子　汪優游　秦宣　顧無為　文聲　徐半梅　查天影　鄭藥風　錢化佛　王無恐　蔣君稼　秋聲　孤雁　花柳　朱　凌憐影

念五夜

破鏡重圓

逢星期六星期日准演日戲

法界迎仙鳳舞臺男女兩班合演

十二月念五夜戲

馮春奎　萬玉廷　張福寶　三麻子　張寶昆　（張福寶）　（劉松亭）　李秀英　梁俊英　小四眼　小阿四　夜來香　劉壁林　朱光明　四盞燈　李秀英

▲乾坤帶　▲定軍山　▲七星廟　●盜魂鈴　雙珠鳳　牧虎關　四大會　搖油山　滑（山）　鐵蓮花

寶善街丹桂茶園准演拿手好戲

十二月念五夜戲特煩文武超等名角合演雙拉改良好戲

金菊花　白菜心　合演　△蝴蝶盃　洪月樓　馬勝奎　牛桂芬　侯雲全　桂勝武　小金奎　張文龍　八大鎚　△梅龍鎮　趙紫雲　十三旦　趙鐵山　月紅云　高奎飛　陳珠　金菊花　侯勝奎　小金鐘　趙紫云　十三旦　楊長喜　周雲珠　陳飛云　高奎　大翠屏山　洪羊洞　○貞女血　○改良律刑

寶亭 番菜館

午浦路十四號電話三三五九

飲食大王最為四時宜於大衆消遣研究家評此格比自出心裁無人各英本主時鮮十洋浦大亦每客五角九元可承二張作洋酒光鮮二備色各君諸新君色歡迎之至上市東

積嗣堂藥

男子九醜丸

何為九醜即陽痿不舉遺精不固夢遺滑精散惑堅凝流精陽強不倒早泄精冷精薄等症精神久近一切此丸多能服之無不效驗每瓶一元二角另有九種藥科白帶婦科等藥上海大馬路東首保和堂啓

瑞和洋行

奉法公堂諭

禮拜二拍賣

貴重產業

准于二十五日下午四點鐘在本行拍賣貴重地產契六號英冊地第六百五十七號照地道契三方美計八畝九分一厘二十號上海英冊地第六百五十七號照地道契一千三百二十四號第三十四號英冊地一畝二分四厘在法界徐家匯路三號地址又四厘六百四十三號第五分法界四厘三千二百五十號契一工部局地冊四十三號北河南路至四一號文元坊產業欲知詳細者請至本行面詢可也　瑞和洋行謹啓

非洲樹皮丸

生力固精補腦健胃獨推為第一良藥

衛生學乃人之生命保障故愈研究愈增實益其補種防害之事實人皆得而知之然防害之方法若非藥力補助豈能使人身精強力壯耶樹皮丸一藥乃滋養人身之要品於腦弱精虧神筋衰敗胃不消化腎部痿痛大便不通功效尤能即見衛生家宜注意焉

每瓶一元　每打十元

上海四馬路棋盤街轉角　五洲大藥房發行

民國肇興以來縣名已多變更是圖於中國府廳州縣悉准今名加附改革表於圖後以便參閱中國各省從前以府直隸州所屬劃分區域今府州已無轄縣制度而此次更訂之選舉區域即依地方制之根據設選舉區於各地理者亦所必需之圖　中外各國交涉……

神聖佛救世大同教

本教於民國元年十二月在政府立案准予保護贊助進行所有一切組織方法載在教章為唯一之宗旨在求合中外男女以同心救世而福國利民之……

南洋勸業會頭等嘉獎

驥製半夏

邱郡以及各省各縣各公館各衙門道謝神驗之奇屢編裝訂成冊並請各名醫化驗伎倆但咳嗽多痰之症救治無效傷虛火熾胃氣衰敗傷及肺管便覺氣喘不止驥製消痰半夏善能化痰止咳順氣平喘健脾運血……之神驗全賴其精液以培元滋腎水以固本……龍涎香是求精益求精取其精液化學名家化驗如無珍珠……每小匣二角大匣六元每十三元二角洋

上海盆湯弄絲業會館後南波路口　前清農工商部獎照　五開間門面驥雲氏總發行所啓

崔氏驥製消痰半夏乃驥雲氏與中外名醫研究化驗始能出而問世自發行以來凡官商界學界紳界女界莫不同聲贊美咸推治咳之……上海各埠見發達之物必多方仿造奇巧百出……都御史衙門暨英國領事署……日本東京……

外埠來信須寫明甯波路口第一百十五號●本處分設●南京花牌樓●杭州陳列所●天津北門獅子胡同忠成棧內

招買醫書廣告

民國成立以來風氣開通我國醫書可以介紹至東西洋各國……若有家藏秘本醫書以及名人手錄……請將書名目錄價目寄交本處……上海四馬路……

民國三年教授改革

一切細則均載章程中如來校取當即奉贈　上海虹口海甯路三德里口

勝家縫紉女學校啟

保太和

立止白濁丸

每瓶三角　每打三元　效不退還　上海二馬路盆錦里東首保太和謹啓

旅滬湖南學會諸公鑒

弟生平專為學術之事……

三日愈

癩疥瘡藥

每瓶二角不效退還上海英界馬路東錦里首保太和啓

商辦鏡花戲園

特請越郡超等著名全體文武藝員

新年元旦日夜開演

新發明惟一之補品

強種精血丸

陰陽並補

陽精陰血人賴以生精足血充自然無病精衰血薄不但百病叢生且子嗣有缺乏之憂身體無康強之樂每見世人患此者閨房落寞既少愛情社會逢迎安得佳趣或且精髓日耗血液日枯萬事不能振作五臟皆被牽連艱險困難遂於極點中西各藥徧服無功則惟有改服此強種精血丸最為有益因其陰陽並補確有特別之效能也

每大瓶洋一元　二角　每小瓶洋七角　半打七元　每打十二元

特別效能

一凡男子色慾過度腎水虧弱精不固房事無能或病後失調……

一凡女子經血不調經閉無子……

總發行上海中英大藥房

中國精益眼鏡公司

中國自製最新發明吒力克鏡片

開設在上海英大馬路泥城橋東首

吒力克鏡片圖　平面鏡片之圖

電話第三八九五號

吒力克鏡片確從光學及生理學研究而出最能保護人之目光故在泰西銷場極廣本公司於此潛心十有餘年所製鏡片始能發駕歐西獨步中夏故自出品以來不特本國歡迎西方士女亦多惠顧此可見本公司實事求是與尋常販售舶來品而專恃大言欺人者絕然不同也茲將吒力克最大功用略舉於左（一）該鏡片係按準各人目光用機器磨成凸凹形四傍上下光線相同其功用恰與天生睛球無異故能使戴者目光四澈不勞側視自可左右顧盼與平面鏡之祇能平視者迥別（二）該鏡片能貼近眼匡而與眼毛並不觸礙（三）能遮蔽眼目使塵氛不易侵入（四）該鏡片質厚而純遠望之宛如水晶兩滴精瑩煥采故戴者神采每增百倍　以上略舉合理故雖用於目光中亦不致誤事概要至其奧妙則非數言能盡之本公司因目為人生最寶貴之物故悉心研究親手製造海內宏達當能鑒之再外間近有以現成凹片混充本公司吒力克鏡者尚祈留意

高德洋行

上海英大馬路三十六號便是

創製托力克化學濤彩鏡片

海上之販賣眼鏡者有之西人士而無其博覽者亦欲得精明之技特設驗光……至於驗光配鏡另須若干費……

教育部審定　商務印書館中學師範書

書名	冊數	定價
● 共和國教科書修身要義	上冊	布面四角 紙面三角
◎ 中學修身教科書	一冊	布面七角 紙面六角
● 倫理學教科書	一冊	定價三角
○ 共和國國文讀本	四冊	每冊布面三角半 紙面二角
◎ 中學國文教科書	四冊	各三角半
◎ 中學國文讀本	八冊	各一角半
● 中等國文典	一冊	定價一元
● 國文典講義	一冊	定價六角
○ 新體中國歷史	一冊	定價一元
○ 共和國教科書本國史	二冊	各布面六角半 紙面五角半
○ 共和國教科書西洋史	二冊	各布面四角 紙面三角
○ 新體中國地理	一冊	一元二角
○ 共和國教科書本國地理	二冊	各布面六角 紙面五角
◎ 共和國教科書法制大要	一冊	布面四角 紙面三角
● 共和國教科書經濟大要	一冊	布面四角 紙面三角
◎ 民國新教科書算術	二冊	
○ 中學數學教科書	二冊	上冊四角半 下冊四角
● 中學代數學	二冊	一元五角
● 代數學新教科書	二冊	一元五角
● 溫德華氏代數學	一冊	一元六角
● 查理斯密初等代數學	一冊	一元二角
○ 平面幾何學教科書	一冊	定價八角
○ 最新中學教科書幾何學立體部	一冊	定價一元
● 中等平面三角教科書	一冊	七角五分
● 平面三角法新教科書	一冊	定價八角
● 溫德華氏三角法	一冊	一元二角
● 蓋氏對數表	一冊	六角五分
● 生理衛生新教科書	一冊	四角五分
● 新撰動物學教科書	一冊	定價五角
● 中學動物學教科書	一冊	定價六角
◎ 動物學新教科書	一冊	定價八角
● 新撰植物學教科書	一冊	大本八角 小本六角
● 新編植物學教科書	一冊	定價八角
● 中學植物學新教科書	一冊	九角五分
● 中學植物學教科書	一冊	定價六角

書名	冊數	定價
● 中學礦物界教科書	一冊	定價四角
● 民國新教科書新式礦物學	一冊	定價四角
● 民國新教科書物理學	一冊	布面一元六角 紙面二冊各八角
● 初等物理學教科書	一冊	定價二角
● 新式物理學教科書	一冊	定價一元
● 近世化學教科書	一冊	八角五分
● 民國新教科書化學	一冊	一元六角
● 習畫範本（鋼筆 鉛筆 水彩）	十冊	二元四角
● 中學鉛筆習畫帖	六冊	每冊二角
○ 中學用器畫教科書	二冊	上冊五角半 下冊四角
● 新撰平面幾何畫法	一冊	定價五角
● 體操講義	一冊	定價八角
● 兵式體操	一冊	定價五角
● 中學樂典教科書	一冊	定價三角
● 英文新讀本	六冊	卷一硬面五角 軟面三角半 卷二硬面六角 軟面四角半 卷三軟面七角 卷四軟面一元 卷五硬面一元二角 卷六硬面一元半
● 中國英文讀本		卷首一角 卷一二角半 卷二四角 卷三五角半
● 共和國民英文讀本	四冊	已出二冊 卷首一冊一角二分 二角
● 初級英語讀本	四冊	一二三四各二三角
● 日用英語讀本	二冊	前編二角 後編三角
● 同上教授法	一冊	定價三角
● 最新華英啟蒙集	一冊	一角二分
● 簡要英文法教科書	一冊	軟面六角 硬面八角
● 增廣英文法教科書		小字本四角 一元三角
○ 初學英文軌範	一冊	硬面九角 軟面七角
● 英語作文教科書	二冊	一編硬面一元 軟面八角 二編軟面一元
● 初等英文典	一冊	二角五分
● 英語會話教科書	一冊	硬面八角半 軟面六角
● 英華會話合璧	一冊	定價七角
● 英語類選		卷一一角半 卷二一角半 卷三一角
● 新式英文習字帖	八冊	每冊一角五分

略例 (一)已經審定批准者以●爲記 (二)已經審定尚須修正複審者以◎爲記 (三)正在審查者以○爲記 (四)以上所列以二年八月爲斷

本埠商情

◎金融 ▲符號者價漲 △符號者價退 無符號者不動

匯票 昨陽曆一月十九日各國匯票行情如左

上海匯至倫敦
- 大條銀電報 ▲二十六辨士六二五
- 英國電匯 二先令六辨士一八七五
- 英國現匯 二先令六辨士一九三七五
- 電匯四個月 二先令七辨士一二五
- 買進四個月 二先令七辨士一半
- 買進六個月 二先令七辨士一六八七五
- 定貨四個月 二先令七辨士一六二五
- 定貨六個月 二先令七辨士一八一二五

上海匯至法國
- 法國現電匯 三法郎二五
- 四個月電匯 三法郎三一半
- 六個月電匯 三法郎三三半

上海匯至德國
- 德國電匯 二馬克六三半
- 四個月電匯 二馬克七〇半

▲以上合上海規銀一兩正▼

上海匯至紐約
- 美國電匯 六十二元六二五
- 四個月電匯 六十四元半

上海匯至香港
- 香港電匯 七十四兩半

上海匯至日本
- 日本電匯 七十九兩

上海匯至印度
- 印度電匯 一百九十一羅比半

上海匯至和蘭
- 和蘭電匯 一百五十五兩六二五

▲以上合上海規銀一百兩正▼

金市 一月十九日收盤市價如左
- 現貨條金 ▲三百八十一兩
- 沙金合赤 ▲三百八十八兩
- 足赤條金 ▲三百八十七兩

銀市 一月十九日收盤市價如左
- 英洋 ▲開盤七錢三分〇八七五 ▲收盤七錢三分〇八七五
- 銀拆 開盤借 收盤借
- 轉帳借 掛牌無
- 標金 ▲開盤三百七十九兩五錢 ▲收盤三百七十九兩五錢

錢市 一月十九日收盤市價如左
- 鷹洋 ▲七錢二分八厘二毫半
- 英洋 ▲七錢三分〇八七五
- 小洋 ▲六錢四分三厘七毫半
- 銀拆 借
- 銅元 △一百七十五千八百文
- 洋拔 ▲七錢二分七厘
- 錢洋 一千一百文
- 兌牌 △一千二百八十文
- 市錢 一百五十千文
- 八開 一百十四文
- 貼水 每角十五文
- 本洋 七錢二分

◎米價 ▲符號者價漲 △符號者價退 無符號者不動

糧食 時屆年關之際滬南米麥市面無甚更動云茲將開出各價如左
- 北幫機白米 七元至六元六角
- 南幫機白米 六元八角至六元四角
- 常幫機白米 六元六角至六元三角
- 蘇同機白米 六元四角至六元一角
- 無錫機白米 六元五角至六元一角
- 角里雙白米 六元四角至六元一角
- 松江高白米 六元四角至六元
- 閔行粳白米 六元一角至五元八角
- 紅糯淨粳米 六元九角至六元四角
- 湖州粒子粳 六元五角至六元一角
- 新漕寒粳米 六元三角至五元八角
- 蘇同粳米 六元三角至五元九分
- 高新通元米 八元三角至七元六角
- 高橋白陰米 七元三角至七元
- 角里陰元米 七元三角至七元
- 糯穀小麥 五元至四元

本廠棉紗 昨日客幫銷路不果百餘之譜茲將市價錄左
- 十六支紅團龍 一百〇四兩五錢
- 又 雙虎 一百〇六兩五錢
- 又 雙象 一百〇六兩
- 又 胭脂虎 一百〇五兩
- 又 牧羊 一百〇六兩
- 又 雙龍 一百〇九兩
- 又 丹鳳 一百〇三兩
- 又 火車 一百〇六兩五錢
- 又 水月 一百〇八兩五錢
- 又 月季 一百〇三兩
- 又 日光 一百〇六兩五錢
- 又 天官 一百〇四兩五錢
- 又 聚寶盆 九十九兩
- 又 雲龍 一百〇一兩五錢
- 又 雲鶴 一百〇四兩
- 又 紅龍 一百〇二兩
- 又 鐵毛 一百〇一兩五錢
- 又 三星 一百〇二兩
- 又 人鐘紗 一百〇五兩

日本棉紗 昨日市價如左
- 二十支藍魚紗 一百十八兩
- 又 五子 一百十三兩
- 又 日鳥 一百十三兩
- 又 鳳鳥 一百十五兩
- 又 財牌 一百十三兩七五
- 又 什牌 一百十一兩
- 十六支藍魚 一百十一兩五錢
- 又 三馬 一百十一兩
- 又 立馬 一百十一兩
- 又 鳳鳥 一百十一兩
- 又 二獅 一百十兩
- 又 三圈 一百〇九兩
- 又 雙鹿 一百十兩〇五錢
- 又 雙喜 一百〇六兩
- 又 五福 無市
- 又 獻麟 一百〇八兩
- 又 扇面 無市
- 又 金象 一百〇六兩
- 又 花蝶 無市
- 又 蓮子 一百〇五兩
- 又 什牌 一百〇五兩

怡和洋行貨盤（續）

（市布）
- 八磅四鳳頭 無市
- 又 四紅鹽 △二兩七錢八五
- 又 紅鹽 三兩一錢六五
- 八磅借綃 ▲三兩一錢七分
- 又 藍鶴 三兩三錢二分
- 又 紅瓶 ▲三兩三錢五五
- 又 藍鶴錢 ▲三兩五錢六分
- 又 紅鶴錢 ▲三兩一錢七五
- 又 單瓶 三兩三錢四分
- 又 藍蠶 ▲三兩〇一分
- 又 三藍P ▲三兩三錢八分
- 又 綠五福 三兩二錢一五
- 八磅藍三丁 ▲三兩六錢七分
- 又 藍雙瓶 ▲三兩六錢九分
- 又 藍雙鳳 ▲三兩二錢八五

（市布）
- 十磅胭脂虎 ▲四兩四錢四分
- 又 大慶財 ▲三兩九錢一五
- 又 紅七子 三兩四錢四分
- 又 紅蠶 ▲三兩四錢三分

（未完）

集誌上海油荳存貨總數

自癸丑年陰曆十二月廿二日止上海各油棧及沙船輪船所存之各種油荳現貨總數茲特詳細調查於左

本埠各油棧暫存
- 牛莊荳 一千四百件
- 牛莊籽油 二百件
- 各種小麥荳油 一千件
- 各種生油 三千件
- 牛裝黃荳 五千石
- 牛裝青荳 四千石
- 歸河青荳 二千石
- 青中餅 一萬片

浦江各沙船暫存
- 牛莊荳油 四千件
- 牛莊籽油 四百件

◎正頭行市 ▲民國三年一月十四日 禮拜三

外國輪船出口日期
- 汀兆丸 二十日開往美州 太平公司
- 香港丸 二十七日開往金山 美生洋行

日本郵船會社 謹啓
啓者本公司山城丸於一月念四日禮拜六開往日本各埠 [illegible]
日本郵船株式會社

進口輪船 一月十九日（念四）禮拜一
- 盛京 由汕頭 太古
- 大臣 由青島 亨寶
- 運升 由漢口 怡和
- 廬州 由香港 太古
- 愛仁 由烟台 招商
- 吉生 由香港 怡和
- 新裕 由福州 招商
- 金陵 由長江 太古
- 聯益 由長江 太古
- 長安 由長江 鴻安

出口輪船 一月二十日（念五）禮拜二
- 可貴 開往穿山舟山 錦章
- 大臣 開往青島 亨寶
- 岳陽丸 開往長江 日清

印布面金字裝一鉅冊定價十元 上海老巡捕房東首惠福里弄底 藜光社啓

熱心新劇男女諸君子 請來本事務所 法界寶昌路大有里口二百二十六號 神學佛教世界大同教事務所謹啓

地方時事

皖省軍事一束（安徽）

皖省大局敉平、亂萌甫息、無如遣散兵士逃潰勇丁、勾結匪徒、擾害地面、以致皖南北各邑匪風甚熾、警耗頻聞、惟最甚者莫若泗宿渦蒙等處、幸經官軍▆嚴切剿捕、不至星火燎原、昨倪督撥駐宿李司令傳業申復云、宿縣大股土匪經三次痛剿、黨徒奔逃、現辦清鄉、匪蹤已絕、即有零星隱伏、不足為患、仍擬派隊搜查、指日即可肅清也云云

皖軍改編二十七營、分成四團、都已紀前報、日前倪都督以軍隊編制就緒、特在府中開特別軍事會議、以便研究進行方法、聞憲兵營人數太微、且維持軍紀實任甚重、擬請添募若干分置各營壘、俾隨時稽察、執法相繩、並派宋植枬為憲兵營長、但宋前充該營營長、尚無過失、故此次有奉委之消息也

皖垣獨立時、偽都督柏文蔚被逐、即有劉國棟發言各界公舉、自稱都督、越二日柏逆軍來到、即遁去、迨倪嗣冲督皖、國務院令飭緝劉、列入逆黨案內、是以劉不敢旋皖、隱處滬濱、刻經本省各界邀求倪督從寬免緝、俾其行動自由、并述劉當時因維持起見、實非佔領疆宇、有意附逆等語、聞倪督已准予所請、昨特電達國務院代為解釋云

關於鹽政之新消息（浙江）

▲設立松鹽官收局　兩浙鹽務廢弛已達極點、非收回官辦難期整頓、已誌本報、茲悉陳鹽使已着手規畫、該局鹽務並擬在松江城內設立松鹽官收局、以期收歸官賣、而杜私銷、業經另文呈請財政部核准、施行云

▲裁撤浙東運銷局　兩浙鹽運使陳廷緒君對於改革鹽政問題頗費思索、以浙東稽查運銷局現在無所事事、此一機關實同虛設、昨因令飭該局長魏業銷及所有在局辦事員役務於十日內一律裁撤、以節省糜費云

蘇州鎮守使之新猷

▲遷居督府　鎮守使到蘇後以奉直會館辦公不便、已於十六日遷入都督府、加以省長莅蘇亦駐於此、故連日三多巷一帶車水馬龍、頗形熱鬧

▲添調北軍　鎮守使殷鴻壽以原有北軍尚形單薄、十三日又調來北軍三連、合之原有北軍編成衛隊一營、惟奉直會館房屋雖多、而不敷一營之駐宿、十四日起將該隊分駐都督府內、當運物時、始而捉船、繼以水小不能行遂捉計捉人扛運、凡行路之年力精壯者、悉被硬拉、不允則鞭撻隨之、一時逃遁者遠避者、頗極張皇之象、與前日劉之潔衛隊到蘇時如同一轍、回憶前清時、凡上官到任及兵隊過境、悉由州縣辦差、雖曰弊政、亦有深意存焉、寄語改革家、凡前清立法有可採取者、宜稍稍恢復也

▲犒賞二軍　聞昨日殷又會同第二師長朱熙由行轅出胥門、乘坐淺水兵輪赴下津橋第五團營內、當衆演說、一番其宗旨、不淘汰之理由、第二師司令部暫不取消、視其用意、詢查蘇軍各營缺額尚多、一俟編制妥貼、將五六兩團歸併補實足額云云、演說畢、犒賞各軍小洋兩角、並察閱營地一週、旋即登輪駛往寶帶橋第六團營內演說犒賞、亦仿彿事畢、天將薄暮、始返行轅矣

浙江通訊

▲嚴防黨人　朱督奉總統府會議軍事處密電、據直隸劉民政長函送土石家莊查獲黨人簡章、詳細內容係秘密結社、宗旨乖謬、有礙治安、並稱總所設在上海、分所設各省、支所設各縣、深恐蔓延為害、呈奉大總統論電各省飭屬查禁防範等因、都督奉電後、昨已通令各軍隊一體嚴密查防、毋稍疎忽云

▲盜賣軍火　下城火藥局旁發現硝磺四包、由該管警署獲解警廳、已誌本報、頃悉警廳長以硝磺為軍用品、物且發現於火藥局之旁、尤屬可疑、爰即提犯訊供、此項硝磺係該局職員斯某、吳某、項某等人串通盜賣、已非一次、等語、夏君以案關盜賣軍火情節較重、當即備文移送都督府、聞軍法科擬於今日（即十八日）提要研訊云

鎮江通訊

▲嚴禁旅長謠言　鎮埠自寶堰鎮被土匪大肆劫掠後、杯弓蛇影、謠言紛紛、大有風聲鶴唳、草木皆兵之勢、頗係有人暗中播弄、搖惑人心、現經要塞第一旅旅長劭悉、特通飭所部各營官弁等一體嚴查、務獲造謠匪徒、從嚴懲辦、一面出示通告商民人等照舊各安生業、毋得輕聽謠言、致生紛擾云

▲劉知事注重禁煙　鎮郡自光復以來、烟禁懈弛、現新任丹徒縣知事劉君鳴復以掃除烟毒為己任、特於日昨發出通告、其文略謂本知事視事以來、訪聞城鄉各處、貿土開燈、到處皆有、甚至巨紳大賈、販土售烟、密室高堂、開燈私吃、偶經查獲、非向官長要求、即賄稽查縱放、似此藐視功令、言之殊深痛恨、本知事服官南北垂十餘年、舉凡實事求是、素來不畏強禦、惟因抵任未久、誠恐不教而誅、合亟出示仰紳商居民人等一體知悉、爾等須知販土開燈、禁令綦嚴罪名、具在自示之後、紳商務各宜自愛、官長應破除情面、吸戶速一律戒除、倘敢故違、一經查獲、定行加等嚴辦云云

▲宜布妓捐新章　鎮埠妓捐向歸商人承包、劉知事到任後、恐有隱匿朦混等弊、另派程委員肇慶征收等情、已紀前報、茲悉此項征收章程業由該委員另行擬定、呈奉劉知事核准、計頭等妓捐每月繳納四元、二等三元、三等二元、四等一元、日昨劉知事已出示通告週知矣

無錫通訊

▲守提餘漕之詳情　省中以近來財政困難、達於極點、本月份應解各款需二百萬、然庫藏萬分支絀、籌措為艱、故由省行政公署派由委員赴各縣常駐坐催、外復委由前任本縣知事張鵬君至舊常府各屬、按縣守催、故張君特於日前來此縣署奉省中令飭、於舊歷二十五前提解十五萬元、現悉縣知事朱運生君因舉奉省中嚴催、而常駐委員賈君到後甚有創議、將傳差用藤條血比並傳提各大戶押繳嚴厲之說、而知事朱君莅任以來、遇事留心、已深悉本邑地方之情形、果如賈君之說、實行不但無裨於事、恐且釀出別項事故、而張君來後伊固亦深知邑情者、當兩縣知事以租稅局委員胡子芳在錫有年、與地方人士感情素洽、擬定由胡君間接轉知應納各戶務必於舊除夕前、提前五日完納、以便集數交銀行匯兌、否則莊家兌匯既停、報解亦屬不易、在各戶提前五六日、毫無損失、而公家受益非淺、一面並由朱君函商各姓倉廳如此一舉面面俱到、想邑人亦當能共諒行政官署之苦心、從速完納也、本社覓得關於茲事之函稿、並錄如左

本埠要聞

公廨接得匿名信之內容

商務印書館總經理夏粹芳被兇徒王慶瑞暗殺、預命兇手就縛後、會審公廨暨本埠重要鉅商均接得匿名信函、語多恫嚇、是以各懷疑懼、紛紛稟請捕房派探保護、各情迭紀本報、茲悉會審公廨所得之信函、係趙克燕具名、乃用墨水鐵筆寫就、其內容略謂、王慶瑞不幸被獲、要求公堂秉公訊問、商請領事團務請勿將王慶瑞引渡內地、今我輩同志現有五千餘人分佈租界之內、日後若將王慶瑞引渡、定必報復、大鬧租界云云、開讞員得信後、以此項信函雖屬恫嚇之詞、然不得不預為防範、故特將原函送至總巡捕房麥總巡查閱後、派一百七十二號華捕夏保成至廨保護云

查究匿名恐嚇

公共租界自商務印書館總理夏粹芳被王慶瑞暗殺後、一般匪徒時以匿名信函由郵遞給住居界內之紳商、意為恐嚇、藉端勒詐、茲經西人工部局查悉、以此等匿名恐嚇信最足擾害治安、故於昨晚七時半發出示諭數十道、遍貼通衢、茲將示論照錄於下、為出示曉諭事、照得近來四處謠傳、流行風聞有人在外招搖恐嚇、意欲勒詐財物、本局照常防範鎮壓兇暴、保衛治安、界內商人住戶自可無庸驚惶、如有人擅行嘗試擾害恐嚇、或欲勒詐財物等項情弊、應將詳細情形報告就近捕房、立由捕房將擾害人等拘提到案、解送會審公堂究辦、決不姑容、勿謂言之不預也、其各凜遵毋違、切切特示

電令催解認定債欵

財政部熊總長近以一千八百九十八年續借英德洋款一千六百萬磅利息四厘、原約抵押品每年在貨釐鹽稅兩次認解五百萬兩、不足則以通商各關關稅作抵、歷照成約辦理、現在案自軍興以來、各關處亦有遵約照解者、然未解及少解實居多數、於是備抵各項洋賠款之關稅、又抵湊補此項不足之額數、以致信用失墜、為債所困、茲查淞滬兩處認解一百二十萬兩、欠解甚鉅、故於日前電令江蘇民政長轉飭該兩處於奉令後按照解數目籌足匯交上海中國銀行、其以前欠解債款、亦應陸續籌解、毋稍延誤等因、茲悉淞滬兩稅長業已接奉省令催解矣

工部局對於界務問題之說帖

查前文所摘錄西一八九九年分談判情形之結尾一段、即知衛生一層為要求推廣租界統轄閘北之莞鑰也、參考一八九九年推廣租界以前之函件、大有趣味、當年要求推廣租界之緊要理由、即據衛生為口實、今之情形與昔無異、猶尚用此為推廣租界爭論主題、查當時在租界外之中國村舍與衛生上極有危險、按一八九九年工部局咨致領事公會文書言、中國鄉村汚穢可惜、就衛生實為險象中絕倫要素、且極易變成致病及其傳染之源、一旦發作、即極難阻抑其不侵入租界以內、也此說華官向未置辯、今可謂此等恐慌或將復見、尚有一處我鐵路之彼邊、亦為發疫場地、此外自鐵路起循沿楊樹浦界線直達蘇州河之一段地場、又有一般危險恐不可免、此種情事勿須辯白、勢所必至之理由也、（左列各款務請注意）推廣租界為補救目前危險辦法、究竟此般之危險將為當然或確然之復見、可勿須辯白、若用鐵路為界線、即成為有用界閘、以阻瘟疫之傳來、可無疑也、在鐵路彼邊之地廣為耕田、其循沿所擬楊樹浦界線之各地、幾乎全係田畝、此地必仍如舊觀、倘有年所、此二者無論甲乙地段欲至閘北華人居住之現象、必須經歷多年方可、此種預料之危象為期尚遠、且此地與蘇州河距離稍遠、想不至有許多遊丐隨地結居之易也、且遠後仍可盼望華人改良政治、整頓衛生、不但徒託虛名耳、自西一八九九年起直至今日、所歷各事為此項說帖所復錄者、仍以衛生為重要主點、至巡捕問題為巡警反對糾葛久矣、然設捕之必需、不能思議也、但以衛生為推廣租界主題、最關緊要、不但原始即用此題為根據、即目下直至遠後日期、亦當仍用衛生為詞使、華官無從置辯、藉以要求工部局在該處有完全管轄之權也

檢閱前文即知西歷一八九九年所反對情形、係為恐將鐵路車站併入租界故也、查華人反對精意本在拒絕外人之擴張、原始根據並非全無理緣由、但因目下情形變更、如此見地亦以消滅、反對之念固難消除、惟其想象稍覺新異耳、當年華官因恐外人干涉鐵路、乃爾拒絕、現此等理由已銷滅無存矣、蓋滬甯鐵路已成、尾站地位已定、松滬段之路亦已永久劃定、且所請推廣之地段、又將車站及路線劃出、以為中外行政所分別之天然界線也

日人何遊興之勃勃耶

駐滬江蘇特派交涉員楊小川君於去年十一月十二月份接准駐滬日本總領事函送遊歷江蘇日人姓名計四十人、聲請繕發護照、轉咨照約保護等情、當於日前咨請江蘇民政長蓋印發給、轉飭各屬、俟該日人到境呈驗護照後、照約保護、妥慎辦理、並令隨時將護照日期核對及入境出境日期呈報、以符約章、而敦睦誼、茲將所有遊歷蘇屬日人姓名錄下、竹內四今朝之丞　龜澤省朔　八田厚志　吉田正春　木川實次郎　深澤白次郎　三上賢次郎　高橋雄次　西信助次　滕井中次郎　小田文博　細川彥治　定金順平　上野三郎　山田廣吉　橫森喜長　奈須福次郎　田中一郎　澀川三郎　朝長駒一郎　小出彥次郎　葛西清三郎　藤澤榮藏　上牧恭一　村岡俊太郎　鶴見松吉　益田達三木甚　市尾池詠　野口鶴次郎　田原源藏　高山石崎耕作　安田廣中　永田一郎　富家正義　秋尾清見　山本傳次郎　掘池末吉　堤淳一郎　陸軍步兵中尉山本藏　台灣人陳聚發

本埠時事

函請嚴加防範

駐浦步隊第一營廖營長現奉上海鄭鎮守使暨陸軍第七旅臧旅長函開、以浦東沿浦一帶洋棧林立、工匠繁多、近聞外間謠傳潛匿滬地各處黨人業已勾串該處工匠人等、希圖起事、然此種謠言明係匪徒捏造、搖惑人心、必無疑義、惟現屆舊歷年關、正值商民結賬之時、尤恐無業游民及散匠人等乘機搶劫、擾害行旅、該處地方貴營駐紮有年、情形熟悉、應請嚴加防範、以靖地方等因、昨經廖營長奉函後、遵即轉飭各連長在沿浦廠棧林立之地督率兵士、無分晝夜、輪流梭巡云

通緝謀亂要犯

上海鄭鎮守使日前接准內務部文開、以廣西柳州此次劉古香叛亂案內、查有偽秘書劉世卿、廷烈係馬平縣人、現充省議會議員、當叛亂時劉世往來於

新聞

廣記土棧特別放盤

本棧開設香港各埠碼頭十有餘處歷有年所自運大小洋藥川西雲土向來遠近馳名茲因內地禁煙屬緣因存貨豐裕特移在上海英大馬路望平街坐西朝東石庫門面照常交易將此疏通貨真價實童叟無欺無論零批零剪一律放盤凡我光顧者請認明招牌庶不致誤　本行主人謹啟

本號向在上海英界三馬路石路中監東朝西石庫門面開設歷有年所遠近

五愈遺精金剛百煉丸

秘藏經驗奇方　咸稱天下無雙　遠埠函購　郵局妥速　患有遺精　幸勿錯過　服不效驗　包退包還

柳州南甯之間圖謀獨立最力逆迹昭著除由廣西督軍先咨省議會除名外茲因該逆在逃應卽通緝劉世到案懲辦等因業由鄭鎭守使通令各軍隊查緝劉世卽廷烈務獲解辦云云

●訓令協緝被刦兇犯

淞滬警察廳昨奉韓省長令開內務司案呈准安徽都督兼民政長倪咨開鎗斃五河縣民人計文有兇犯劉健經柏逆文蔚乘亂派兵至檢察廳看守所刦之而去查劉健本係殺人正兇拘案以後又爲亂軍强刦而去其依附逆黨尤屬確有實據亟應通緝歸案按律究辦除違咨各省並飭屬嚴緝外相應咨請查照飭屬一體緝拿解究等因准此除分令外合行訓令仰卽一體協拿解究等因當已分行各區署一體嚴緝矣

●繪圖呈請查核

英公廨關讞員因廨內房屋不敷辦公將收回之瘋人留養院基址改建廨房等情已誌本報茲悉關讞員以此項改建之屋雖已興工然必須測繪圖樣詳報交涉員備考茲查有本廨祕書長楊調之君昔曾留學外洋精於測繪故特商請楊君將建造之屋詳細測繪成圖於昨日備文呈請交涉員查核矣

●研訊江北巨匪案

江北著匪柴壽山(卽沙少卿)又名(沙青幫)潘永順(卽長腿張二)又名(張建明)專在江北一帶糾同在逃之徐振興等擄人勒贖放火殺人近又在阜甯縣境東坎村肆行搶刦縱火焚燬民房三百四十餘家槍傷巡士十餘人案發逃滬經江蘇張都督稟明陸軍部懸賞洋二千元通緝在案嗣經兩淮緝私營偵探祁蔭之來滬查知沙等匿跡租界報明匯四捕房派華探目楊掌生西探祁文司將沙與潘並連同同黨許金富胡潤昌王壽芳王瑞芳王阿二等一併拘解公堂訊得王阿二係華興麵粉公司主祝關芳之包車夫奉判王阿二開釋餘人一併押候公文見證到廨預審各情已紀本報昨晨由捕房將沙等併解公堂奉關讞員會同英康副領事訊據原告中央政府代表高易幫辦查司律師偉晉祁蔭之上堂陳稱被告沙少卿之弟本在揚州第四師當差於本年十月遣散沙係著名匪徒在原籍專事强搶爲生無惡不作曾經陸軍部與張都督懸賞通電緝拿詎沙此次搶刦東坎全村民房均遭焚燬繼卽逃逸沙手下黨羽甚多原籍一帶紳富均畏之如虎曾創設保衛團舉沙爲團長以冀保全身家性命惟見證與沙等本有戚誼因伊等行爲不正己於光復後斷絕往來此次江督本派員到堂證實被告等所犯各案適因患病暫寓大方棧今將公文呈閱查被告與見證向居同里出入相見決無誤拘之理應請將被告等准交來探帶回歸案訊辦詰之沙少卿潘永順延律師上堂辯稱被告等實非案內之人向住上海安分經商兇此案有二千元之賞格深恐來探貪賞誤指應請察核質之許金富供淮安人向在原籍開設聚興齋茶食店已有十餘年之久此次來滬有事致遭誤拘並不爲匪求懇胡潤昌王瑞芳王壽芳同供由蘇屬橫塘鎭同船來申因哀柴林託在原籍購買地畝來滬接洽是日同在飯館午膳遂遭誤拘等語旋據哀柴林上堂證明各情關會中西官訊至此因時已過午遂判沙少卿潘永順許金富一併押候訂期訊核兩王與胡各交一千兩人銀並保候訊

●辯論戳斃胞兄案

梁榮生無端將胞兄梁鴻貴戳斃一案前日午後奉地方審判廳刑庭庭長楊樹歆會同董永昌楊木蓁兩推事官並起訴之田檢察官公開法庭辯論據梁榮生供甯波人年十八歲家住七浦路賣魚爲業十月十九日上午十一時小民魚攤正欲收市忽有對門隣人欲購蛤子三十文小民因與伊交情甚厚並不取錢彼時適胞兄不在不一時胞兄前來見蛤子已少詰問售去若干錢小民答以因是友人未曾取錢胞兄開言卽將小民連踢兩脚小民並不懷恨於是弟兄收攤回家當晚十一時許小民與兄上樓安睡母親睡在樓下楊庭長問曰爾與兄是否同榻答稱各榻又問爾弟兄共有幾人索來和睦否可曾分家上樓時如何景狀答稱弟兄二人兄年二十三歲向來和好從未有爭論之事故未分家上樓後談及日間生意之好否又問爾睡後如何將兄戳死爾須從實供明尚可減輕辦理供稱小民在睡夢之中似覺有人將小民拖起小民見一人影耳內彷彿聲言指胞兄床上睡的並不是胞兄是一件寶貝囑我用刀將寶貝戳破便有無數珍寶流出其時小民模糊異常身不自主卽取刀將兄腿上先戳一下楊庭長問曰爾兄睡時身上衣服穿否受傷之後可曾喊叫可曾抵拒答稱胞兄睡時上身穿一布衫下身裸體受傷後惟聞喔唷之聲因我左手撳住未能抗拒而後右手所執之刀連戳數下見兄氣絕身死小民打洋火燃點察看始知是胞兄此時方然明白追悔不及又問兇刀是何式樣答創竹筍之刀是胞兄的又問爾兄之刀如何放在樓上答稱晚間磨利清晨方可創筍又問爾既不瘋顛亦非精神病究屬如何下此毒手答稱彼時好似做夢事後心內清爽現在偶然思及頗爲悲傷又問戳死爾兄之後如何情形答稱小民見擊巨禍當卽下樓至半扶梯適母親執燈上樓我卽開門出外是晚住在客棧內至翌日回家探視卽由母親邀集父輩來家商議囑我切勿走避以爲胞兄已死木已成舟不若將此事緘默爲是詎料被捕房偵悉將小民拘送案下義務律師狄梁孫起而言曰對於此案本人供稱與兄向來和睦所以證明與兄是好的他既殺兄之後亦情惜亦悲苦然則刑律第三百十一條當然成立而檢察官起訴理由敝律師有種種討論問題若言精神病彼時此時均無此等病症照起訴理由房內並無燈火祇有月光透入窗內殺兄以後用洋火燃燈察看知是胞兄尋常理想所推測雖有犯罪行爲無犯罪意思而無決心則故意殺人罪當然不成立兇精神病有一時的有永久的又因先天起的種種不同此係醫學上研究且彼時並不得知是胞兄而既無認識亦無蓄意則故意殺人罪斷斷不成立請堂上注意田檢察官起而辯曰梁榮生將伊兄共戳十刀他意謂定欲殺死爲止戳第一刀是明明白白說是在腿上可見確是故意因伊兄喊他有這一點原因若說精神病戳一刀之後或可醒二刀之後亦可醒何以直至戳死之後心內方然明白確是決心故意狄律師又言若說故意敝律師斷斷不表示同意若言犯罪並不主張不成立惟請求庭上從輕擬辦楊庭長曰今日辯論終結候宣佈判決諭將梁榮生還禁于是退庭

●嘉獎警員查獲私鹽

江蘇行政公署令行淞滬警察廳文開內務司案呈准蘇五屬権運局長宋函開案據寶山公永和鹽棧呈稱案奉開北警察第三區第二分署長吳函開據閘士查獲販鹽起獲之毛受一名供稱洋十二元小洋八角案關鹽務自應將補價洋十二元小洋八角函送貴棧轉送鹽政官廳查收以重國課而免紊章等因伏查敝地公永和鹽棧銷數日見減少皆由租界賤價私鹽衝銷所致今由警局截獲補價囑將該洋十二元小洋八角呈送理應代爲轉送至以後擬有私鹽應照鹽務定章充公解由商棧給價補課巳知照警署長接洽矣竊自鹺綱不振各處軍隊警察與鹽務從不顧問私鹽過境往往熟視無睹不爲緝遏且有甚於此者以致鹽銷日壞今茲警官實力拿辦洵各處警察皆如是警官其人鹽銷何患不暢應否加以獎勵之處呈乞批示飭遵等情據此查販鹽越地卽作私論定章發棧領銷給賞補課此次毛受所販之鹽已經警署飭令補價並據該棧聲明以後照章辦理應毋庸置議至閘北第三區第二分署姜署長實力辦事足以協阻緝私擬請酌予獎勵以昭激勸等因准此查該廳第三區第二警察分署員係姜匯清原函所稱姜署長當卽指該員而言旣經権運局查明該員實力辦理足以協助緝私除函復外合行訓令該廳長仰卽查明傳令嘉獎以昭激勸云

●八字橋准派警備隊

督辦淞滬警察廳薩君據閘北分廳長徐君呈稱本界八字橋地方偪僻爲匪徒出沒之所雖隨時遣派巡官長警前往梭巡不過防禦一時現值多防吃緊尤爲重要並聞每有盜賊擾亂均經巡官長警隨時驚散致未發現搶刦之事特恐一時防範不週居民受其擾害若不速行設法實非保衛治安之道查該處原有巡官一員長警二排地方賴以安謐自經廳長稱裁撤併歸警備隊後是以居民晝夜不安行人裹足盜風漸熾且警隊駐紮閘北市政廳該處本有十五團第二營駐守安設門崗警備隊爲日閒散無所事事似無再駐之必要擬請由警備隊酌撥長警二排守八字橋以資鎭攝而防盜賊實爲保護地方先事預備起見是否有當理合呈請督辦鑒核批示祗遵云云薩君查該處八字橋地方荒僻賊盜出沒所請派隊駐巡之處自應准辦巳令警備第二隊速撥隊士一排前往駐巡矣

●添派北警站崗

本邑尙文門外一帶地段係第一區第二分署管轄該處毗連法租界方在城濠基地新築馬路恐有匪徒混迹是以由該分署署員呈明第一區龔署長轉稟薩督辦撥派北警一排在彼添崗站巡以保公安昨已在教練所如數派撥前往站崗矣又第二區第一分署之九畝地新闢市場關係緊要尙乏崗巡是以亦由該署員報告第二區署長轉呈薩督辦核准在教練所撥出北警一排前往添設崗位布置站巡矣

●閘北裝設煤汽管

昨據文匯報載上海自來火行巳奉命在閘北安設煤汽管並擴充其各項係管云云按閘北區域之在租界範圍內者均巳安設汽管茲據該報所云豈閘北華界亦煩外人代設耶

●限期驅逐艒艒船

滬南第一區警察署署長龔屬生君昨日接奉淞滬水陸警察督辦薩鎭冰君訓令云案據商人張世澤堂等呈稱竊商等素居王家碼頭萬裕碼頭一帶開張有年該碼頭係各鄉航船停泊裝卸各貨及行人出入之要道碼頭樁木及鋪墊之板木常有損壞屢由商等集資不時修築究其易壞之原因實被沿浦碼頭數十號艒艒船晝夜盤踞其間砍柴篩煤修船搭棚皆在碼頭上任意作踐不可理喩最可惡者艒艒船人每見各項貨物暫歇碼頭乘隙攫取若與理論反敢恃衆逞凶商等畏其凶橫常存忍耐息事之念姑不與論凡於起卸貨物飭令學生看守而艒艒船上之婦孺更屬無理竟敢對搶對奪防不勝防實爲擾累不堪殊屬不成事體爲特聯名請求卽令水巡將該幫艒艒船驅逐他處永不准停泊王家碼頭萬裕碼頭等處實於行人商界兩有裨益莫不頌聲載道感德無涯伏乞督辦電鑒俯念修築碼頭原爲便利行人及各業裝卸各貨起見豈容若輩任意作踐用特環請恩准迅賜出示卽令水巡將艒艒船趕泊他處以安商業而保公安等情據此查該商等所呈各節尙屬實情應卽設法取締以維商業合卽令仰該署長會同水巡隊長酌量情形妥爲設法取締毋任再有以上情事是爲至要切切此令等因當卽會同水巡區長潘君趕逐無如各該艒艒船戶羣起哀懇通融暫緩至陰歷年頭覓就空曠處所方能移泊龔署長等姑念陰歷年關在邇暫准寬容予限至陰歷明年正月初旬卽着遷去並代覓相當之地免致騷擾

●聖約翰大學年假記

前日(星期)下午三時梵王渡聖約翰大學行放年假禮中外來賓到者殊極一時之盛該大學樓上幾無容足之地並請外交部特派交涉員楊小川君前往演說駐滬美副領事署理按察使哲生君中美英睦會代表陳國權君及美國女界甚多首由楊交涉員演說耶教行善之堪嘉及信教自由等事次由浙江主教稽君用英語演說中國極宜禁拜英雄以振興頑懦次卽頒給各生兵操獎賞並由掌教卜君邀來賓至樓下茶點始散云

本埠瑣事

城內

●相驗受傷殞命

浦東高橋附近有圖董楊某近因家中失竊疑工人湖州人姚信林行竊當將姚拘入家內私刑吊打並將其雙手反縛及至姚身受重傷楊知事不妙始行解送該處警察分署署員並不細察諭令將姚收押不料姚延至當晚因傷而死該署卽函投地方檢察廳請爲派員相驗等情汪廳長立委第一初級廳徐檢察官並吳檢驗員等於昨午前往相驗當驗得已死姚信林雙手有麻繩緊縛痕迹胸前後背俱有木器傷痕數惟西太陽穴有拳傷委係致命而死餘無別故徐君覈視無訛因無家屬諭令該圖地保備棺收殮發封屍場候稟請汪廳長再行飭提行兇各人到案訊明按律懲辦

●上訴案二則

上海地方檢察廳新招之法警王鴻奎前在該廳門與守衛服務期間私收案中當事人賄洋三元事爲汪廳長查悉將王斥革預審之後起訴審判廳訊明判決監禁六個月在案詎王不服遂請律師赴蘇州高等廳上訴地方廳接奉高等廳命令於昨飭派法警持文將王押解赴蘇

又竊賊王阿囝前在本邑西南鄉長橋地方行竊棉花數包嗣被失主查明控經地方檢察廳將王獲案訊實起訴審廳復訊判決監禁三年在案詎王以無端被誣亦請律師赴蘇州高等廳上訴昨午亦奉地方廳汪檢察長備文飭警將王押解赴高等廳訊辦矣

英租界

●預審盜犯兩則

盜犯王福生(卽張阿二)鍾老五(卽宋德培)前在南匯地方糾黨持械夥刦傅姓家値洋八百餘元之衣飾等物並開鎗擊斃事主傅友江分贓逃滬匿跡租界事經飛划營偵探沈勝雲查悉稟報該縣知事備齊公文來滬會同新閘捕房探目劉森室將鍾王兩盜拿獲拘押捕房昨晨解送公堂奉孫襄讞會同英副領事預審據沈勝雲上堂供稱鍾老五向在飛划營當差因事斥革此案於本月十三夜發生後卽將首盜桂芳拿獲訊明供出與鍾王兩被告同爲今有縣知事公文呈案請爲移提訊之王福生供稱向爲泥水匠不敢爲盜詰之鍾老五供安徽人向爲成衣匠現在七浦路杜姓家工作將有一月并未夥刦等語中西官核供會商之下判鍾王兩名一併還押候查明被告究竟何時在租界工作於禮拜三再訊

劇盜陶鴻卿(卽姚四)夥刦常熟辛莊等處鄉民張廷貴沈白銘沈堉祥姚鼺舞姚榮發等數十家價値洋鉅萬元之衣飾等物分贓逃滬匿跡滬西小沙陀路第四百號屋內事經飛划營偵探翁松林查悉報告第五營正隊官王樹奎協同戈登路捕房包探陳永康陳福壽前往將陶拿獲弔出原贓一併拘入捕房昨晨解送公堂奉孫襄讞會同英哲副領事訊據王樹奎翁松林上堂訴明前情并稱該盜保奉鍾統領通緝之要犯因事在倉卒故未預備公文要求引渡等詞中西官核供會商之下判陶榮卿押候鍾統領來文提去歸案訊辦

法租界

●移提盜犯

法捕房稽捕頭查得近來華法交界之處搶案迭出訪聞係由盜首周老九所爲該其羽黨四處搶刦周爲坐地分贓之犯茲閱報載周老九已爲蘇省水警總廳前日在於由滬開赴蘇州之火車卽就站上拘獲故於昨日派令法包探四人乘坐火車赴蘇函請水警總廳飭將拿獲之周老九交給來探解滬歸案訊辦云

●人財兩失

孫嚴氏前控蔡阿三姦誘女兒秀英捲逃等情奉訊蔡供係嚴氏許身爲妻奉判着原告邀同未婚壻嚴長根到案集訊旋經嚴父明山控稱孫嚴氏不應一女兩字襄讞員核情判令蔡措繳洋一百元給嚴另聘完全之女等因已誌前報茲又復訊蔡遵繳洋一百元求恩傾回完案中西官准之後嚴等嘵嘵不休判將洋送善堂充公孫嚴氏之子押兩天以儆

揚廣興土棧遷移特別放盤

上海　錦雲大藥房

中華民國三年正月二十日(即癸丑年十二月二十五日)星期二第二千一百九十號

教育界

選論

自學輔導主義之教授法(續) (楊鄂聯)

(轉錄教育研究)

三整理

自學之方法爲促進兒童學習之習慣惟兒童心意活動每喜努力於新智識之收得參互錯綜多多益善 於是無系統之可尋而學習之事項不能十分正確其結果仍不能免謬誤之點 教授時雖已給與矯正補成種種方法 然皆屬於一部的而非全都的其訂正者亦爲部分之訂正非具體的訂正 此教師之輔導方面於矯正補成外當另有整理也今舉整理之方法如下

一檢點的整理 檢點的整理就兒童學習之結果而加以檢點此項又可別爲三

甲獨斷的整理 兒童學習之成績教師加以判斷爲之訂正補塡

乙誘導的整理 就學習之事項發問應答隨時訂正謬誤說明理由誘導以應用之軌範

丙各個的整理 各個之法又分左之三種

一理解訂正 推解訂正之理由使十分明瞭

二相互訂正 筆記學習事項使與鄰生相互訂正

三自己訂正 於教師補成之後再就學習事項自行訂正養其自動力

二教材的整理 教材之整理亦可分爲三種如左

甲形式的 指示全文之構成段落要項及修辭上特別之點

乙實質的 通覽內容表記要項

丙常識的 理會文體語氣

上述整理之方法宜視兒童程度深淺學習機會適宜行之今再舉整理之要項如左

一關於思想之整理 兒童經驗雖淺亦非全無舊觀念者整理時應就其舊觀念而引之與新教材聯絡則兒童因類化而得收事半功倍之效

二宜爲系統的整理 部分整理仍不免錯亂之弊而不能得應用之法則實無異於不整理也故不言整理則已既言整理必當爲系統的也

公牘一

教育部咨浙江民政長浙江私立法校准予正式立案其浙江私立法校與共和私立法校均難准予立案文

查各省私立法政專門學校由代表人呈請立案者不下數十起本部以此事關係至鉅考核宜嚴迭經鈔錄校名咨請各省行政長官轉飭教育司就近查復並先後飭令視學員分途查察以備准駁在案茲據視學員陸續呈報前來查有私立浙江法政專門學校 分本科別科預科學生共有五百餘人 資格程度尙屬相當教授管理頗爲合法基本金亦尙充裕 按之部頒專門學校令及公立私立專門學校規程均無不合應即准予正式認可 私立浙江法政專門學校 內分別科兩班本科一班每星期合班教授之鐘點約居十之六七 而教員又不時缺課學生成績甚劣至預科未經舉辦乃逕開設本科尤與部章不合私立共和法政專門學校 去年三月開辦至今不過年餘乃有三年級生該校聲稱由前清法官養成所改組業已修業半年惟本部視學詢之行政公署人員則云該所在前清時開辦未及一月即因光復停辦 濛混如茲實堪詫異至本科學生未由預科升入其違反部章亦正與浙江法校相同 以上二校有專門之名而無專門之實礙難准予立案 相應咨請貴民政長分別飭遵可也此咨

公牘二

教育部咨安徽民政長據本部視學呈稱江淮大學改辦省立法政專門學校等情請飭司將詳情呈報文

爲咨行事案據本部視學呈到安徽私立江淮大學報告其備考格內該校填開現因大亂初平之後財力難濟擬將江淮大學取消仍回復省立法政專門學校 業經呈請民政長核准在案云云又據本部視學面稱該校毫無基金課程分配亦不盡合法學生入學資格須待檢查 曾與內務司長商定仍改爲省立法政專門學校由省經費項下支出若干期可切實整理不致中輟云云本部細核以上各節尙屬可行特事關整理不宜延擱相應咨請貴民政長飭司將該校改歸省辦及撥款整理詳情剋日呈報到部以憑核奪是爲至要此咨

新聞

女學之理財法 (蘇州)

十梓街振華女學校以經費支絀由校長王女士發起於十三日在校演戲一天入場劵每張售洋三角一時消路頗廣乃屆時登檯能演者寥寥無幾看客大譁登時秩序頗亂旋即搭興而歸

兩等小學之發展 (太平)

太平縣自光復後高等小學校停辦已有兩年去春經王琴甫君捐資興學爲一邑倡嗣又有陳壽山陳培初陳茂林陳衡甫陳默甫諸君在於老縣前陳祠內開設民立兩等小學校公推陳君之澍爲校長教授完善功課周密學生擁擠兩等均逾定額現遷城北恬湖里陳氏支祠爲校舍省視學汪君鏡人蒞校視察頗加優許云

學務規復 (安慶)

現屆民國三年皖中學務經內務司呈准倪都督令飭省立師範學校第一第二第三中學校四區小學校一律規復並示期二月一號開課頃又遴派謝樹棠充師範校長鮑光熙充第一中學校長汪祖樹充第二中學校長至四區小學則歸懷甯知事彙辦云云

專件

敦勸各私塾改組初等小學啓 (續)

要則二事

(一)教室規則

(一)教室應整齊清潔

(二)學生在教室中不得支頤橫肱游目埋頭及超越坐位任意言笑等事

(三)在上課時間同學生不得互相問答一視教師之命令爲進退

(四)學生如有懷疑不解須俟教師講授既畢然後起立致問倘同時間而有二人以上之致問則須得教師之指定

(五)教室中由教師指定正級長一人副級長一人其職務爲傳達教師之命令與分給課業用品司同學生之排班進退與上課退課時之對教師行禮等職

(六)每日輪流設置值日生二人其一司掃地揩檯拭椅及退課後揩拭黑板等務其一司一日中之洗盂注水等務

(二)懲戒規則

一起立 在上課時間而有不良行爲者使起立聽講

二面壁 較甚於此則使面壁省過

三離居 與同學有口舌是非者使另室離居可於退課時爲之

四工作 或抄書數頁或作勤勞之事

五留假 放課後有不良行爲被告發或察出者則留止其放學放假

六記過 有已遂之犯過行爲而情事可惡則記小過大過以扣其修身分數

時評

憤言 (天心)

自孔教之說昌一般揣摩迎合寡廉喪恥之亡淸官僚講尊孔講讀經藉口世道人心冀一吐其兩年來不得出頭之悶氣曾不思世道人心之壞便是諸公當年身據高位時提倡惡風斲喪民德之所致否則志士何爲而革命淸室何爲而覆亡諸公身歷尊孔讀經之盛世乃終博一得亡國大夫之徽號縮首至今乃尙思仰首伸眉以亡淸國者亡民國耶尊孔讀經是否有當尙是別一問題如公等之娼盜其心即尊孔讀經公等亦無提倡之資格國務院於大成社之請復讀經正言駁斥令人氣壯揣摩迎合者或可聞風稍阻雖然其結果尙以酌改中學以上課程爲敷衍面子之計則亡淸官僚之氣燄可想而後事正未可料也

●本日稿件過多闕查錄仍停一日

本界啟事

本界前登各學校調查報告極承 讀者歡迎嗣以故中輟殊以爲憾現另就調查所得編爲各學校調查錄按日排登乞讀者注意再辦學諸君倘以校內槪況見告俾得彙編入錄尤所深盼此啟

世界語會消息

中華民國三年一月二十日第九二號　中央事務所在上海望平街二百號

本會紀事摘要 (愛)

▲三年一月十一日　日曜日

英倫市學務官喬治勃來司博士來函贊成本會并囑擬勸在英京之中華留學生均補習世界語云云

波斯維亞女士函詢華文之大略請本會編譯部用世界語譯示一二

德國世界語會寄贈德文世界語報第十四號一册

巴黎世界語印刷公司寄來國際語報若干册

維也納羅杜維奈君等寄贈風景片共十三件

松江銀行陸志淸君來函報告一切

常熟潘濱森君詳詢函授費并擬介紹友人入會

營口太古行孫人璋君來函聲稱本會之函授辦法擬即入會

南通王湘君沈卓然君等均報名入校又張履群君等簽名入函授部

▲一月十二日　月曜日

杭州事務所來公函一件報告近情并介紹會員入會

香港黃直學君等函商擬在該處辦一世界語校

西安電報局徐人傑君函詢會證及本會被災情形

河南外交部交涉公署朱鏡波君等共六人簽名入本會函授部

福建詔安林宵瑋君等續繳函授費

俄國惟來凡君函請代辦中華書報若干種

澳洲沙士博士等寄來風景信片若七件

本日函授部發出世界語講義國內外共八百八十九件

昨今兩日收到函授考卷等四十五件寄出學校章程及函授章程共九十件

浙江省立甲種蠶業學校補習科招生展限

本補習科生本屆考收尙未足額且由各縣保送者多因路遠未到特再展限凡有志蠶業者可來校報名並帶繳本身四寸相片遞到應考(費用)不收學費書籍膳費及講費等照章程繳(校址)杭縣馬坡巷

立愈疝氣　天下良方

世界上如有疝氣病症請君購服免得受無窮之苦此係地球中極靈之祕方幸弗觀望自誤遠埠郵購原班回件

彰壽堂祕製立止心胃氣痛散●異常靈驗●倘若不信●一試便知●凡服別家丹丸不效者一服此散立刻見功

痛雖老年宿病愈後永不再發每瓶一元外加寄函費三分

三分非但立刻止痛氣能行走如常面轉紅活重者三四瓶足以痊愈已治多人確能自信誠氣痛時救命仙丹也每瓶一元〇外貼神效心胃氣痛膏藥此膏貼於胸前立刻止
上海拋球場南首河南路彭壽堂啓

實業界

要件

江蘇籌辦巴拿馬賽會出品協會事務所敬告農工商學各界文（續）

博覽會之有利於目前有利於將來既略如上述諸君果邁達其會吾知其必不待加勸而已歡然從事矣茲者巴拿馬運河行將告成美國人士維大工之不易永紀念於無窮元首發議舉國和之決於竣工之時開賽會於舊金山定名曰巴拿馬太平洋萬國博覽會不獨爲大功告成之慶典且有關於世界貿易之趨勢我邦人君子其有意於斯乎

巴拿馬者南北美相連之土腰隔斷大西太平兩洋之水歷來航海家所稱爲天塹而無從飛渡者也美人以後起之秀挾雄厚之資歆於蘇彝士河之濬通歐亞蒸蒸日上遂不欲舉彌補造化之功拱手讓人獨佔思欲繼之而有作乃鬩費商量而開鑿巴拿馬運河之議以定由是而測量而庀材而勵工今者且將次告成矣美人之喜可知博覽會之發起早爲意計中事然吾以爲此河之成非爲美人所當喜抑亦全世界人所共喜而尤可喜者厥爲吾華蓋五洲交通固將借此河愈益接近而蘇彝士之霸權分大西洋之優勢則大利所歸是在太平洋此固識者所共知也今居太平洋兩岸者非美國與吾華乎美人之定其會名也於巴拿馬之下緊繫以太平洋美人之宣言也以此會不啻爲中美博覽會與共之意昭然若揭人既有心我能無動故吾國政府接到美國通告後即派前財政總長陳錦濤君前往舊金山會場勘定中國建館地址當樹立國旗時美政府發砲二十一響待以大使之禮用表歡迎之忱後以國家多故留應未遑蹉跎蹉跎一載已過若不及今迅速籌備則會期不遠必致愆時失信何以對我友邦矧夫美人與我交邦最篤吾國有勸業會之開幕彼則有實業團之參觀吾國有水旱之災祲彼則有義賑會之發起庚子賠款則退作學費國體肇新則首先承認美之於我睦誼既如此我之於美感情當若何夫來而不往非禮也施而不報非義也且也我國主產物如絲茶之屬近幾被擯於世界商場之外其亡其亡繫于苞桑失今不圖後悔奚及吾邦人君子顧可熟視無睹乎更舉三事爲諸君策之

（未完）

特別通訊

日人吉會路之大運動

去秋日本僑居大連之商工界及新聞記者等召集滿鮮實業大會議決提出日本海橫斷航路及吉林會甯間鐵道速成之請願書．此議案日人方面已堅確成立茲該會又推出代表人長濱敏介．向彼內閣總理遞信省鐵道院朝鮮總督關東都督竭意運動．同時投呈議案云．日本海橫斷航路及敷設吉會鐵道實爲日本滿鮮開發上最要緊舉．從來北朝鮮與日本內地聯絡．僅有由下關經釜山．一星期一回或二回之航輪．常乏運輸之便由是北鮮地方貨物集散氣能活潑天與富源不能開發實不無遺憾也北鮮商權．範圍與俄領海參威之中心點近接乃亦卒鎖此寶庫之秘鑰今幸日本海橫斷航路已經開始．從敦賀迄大阪名古屋東京間既海陸銜接完成於通商貿易前途更臻進步但共此計畫尤爲必要者．當在吉會線之速成．現今日本在南滿交通機關祇有縱斷之幹線與滿鮮聯接之安奉支線然大市場究在北滿方面．其優勢日延及長春以北奈與我商業中樞之大阪．距離遙遠．必由海參威沿東清線以事轉輸殊感困難今若乘橫斷航路既始開行一面將吉會線迅予敷設．又自然之機會其良好結果．有灼然可證者．一從大阪經由俄領崴埠以至長春計一千二百哩．須六十三小時．二從大阪經大連以至長春大阪門司間爲三百五十哩．門司大連間爲六百二十二哩．大連長春間爲四百三十五哩．計一千四百零七哩．須七十七小時．三從大阪經釜山．由朝鮮鐵道至長春計一千四百十二哩．須七十八時間四從大阪經朝鮮之清津至長春．計一千零十哩．須五十六小時以上四途．試將橫斷航路與吉會路聯絡．其距離與時間不論何方面．甚廉不縮小．運賃亦自隨之減小況吉會間沃野千里富源無垠敢謂與南滿幹枝相伯仲今橫斷航路通行實迫我以交通統一．形成一大連絡也．是路既根據於中日條約．當前確聞吉長告竣即應着手帝國對北滿至有關係之政策奈何等閒視乎本會於國勢發展尚題不能不引爲隱憂云云

按此路告成．日人於北滿商業上．將占優勝之地位無疑．而吾國之商貨金錢．亦永永供爲他族之外府．取攜自如．不識吾同胞之日以實業爲口頭禪者．對此絕大之問題．其感想爲何如也．

新聞

滿蒙礦產之調查（奉天）

政府爲興礦業統一及防利權之外溢業發布礦業條例並選派技師於滿蒙各地使從事礦類及礦區之調查滿蒙富有礦產．爲世界一般人所熟知．祇以未從事實地勘查致難詳悉其內容茲揭某國公布去年之調查滿蒙礦產之概要如下．以供參攷．石炭之產地撫順本溪湖之外昌圖伊通等地方亦極豐富朝陽及義縣附近現已次第開掘爲將來最有望之產地其他綏化巴彥門面山西包寶山等亦多炭礦．金銀之產地以承德平泉建昌附近爲最盛建昌地方亦產石炭．又袋峯附近銅礦鐵礦與金礦到處散在黑龍江沿岸礦物豐富．其最知名之地方如興東地方之太平溝佛山歡谷山金礦．呼瑪北之大臬子及庫瑪金礦等是又漠河上流附近有連音小北河之兩金礦．其他在東浩齊特王府東之麥步期湖．爲有名之礦產地一年之間約產出一萬兩之金砂云．

西報對於中國開礦意見（湖北）

本月六號漢口英文報社論云有外人在湖北大冶縣地方查考礦質極好應當從速開辦．昔日中國國家不願與外人合辦誠恐人民知識未開或排外或拘泥風水種種原因現在民氣開通知昔閉關自守時代常有民人手持礦質向諸外人此係何礦在何處山上余等不知如何辦法請君等開辦云云此雖愚民無知之談亦足見已無從前仇視外人之心理若中國乘此機會辦礦產不難立集鉅款何必仰他人鼻息以借款爲生活也從前中國凡辦礦務之人欲先求得小利爲宗旨原無一定達到有名譽大公司之希望所以事先已無一準目的事後輒擬貪得微利往往半途而廢甚有願借外人資本不願外人辦事者此雖中國應當保護之主權．然而既欲向外人幫助資本．亦必令外人有可幫助之機會．然後方能合辦否則任聽礦者揮霍浪費全數損失外人從何取償所以中國多數公司．最後皆成畫餅之局云云昨日丁義華君亦因中國礦產．富甲全球．廢棄不辦．各大資本家不思輔助之．何也一人答云此乃中國無正當辦法之故．凡礦產不妨雇用外人開辦每年所得盈餘以十成之中提二成報效中國國家似此辦法資本家既有把握極願作一有名大公司該公司既得名譽而中國亦得莫大利益較之借款爲生活孰得孰失．不待智者而知矣不知中國開礦者．事未辦而欲貪得小利．互相販賣．層層剝削．無非以開礦爲招搖之具．問其心理．何嘗有欲達到成功之目的．無怪失敗也．今日中國國家可與美國資本家商量妥善法則則中國不必向人借款爲生活矣

商界習用陰曆之一席談（浙江）

杭州通信云陰歷年關．商界人欠欠人均須結束核計資本盈虧預定夥友去留．在此臘尾年頭決定一年經營之計畫數千百年慣例如斯．事實上自難驟改．民國肇興令用陽歷二年以來南北商界仍舊習用陰歷職是之故現屆癸丑臘底省城各商號異常忙碌所幸金融活潑各業可無意外之虞惟對於收帳問題．仍須沿用除夕．蓋非此一夜實於帳款大有窒礙且關係商業前途．尤非淺鮮．至陰歷元旦照常開市一節．雖經民政長先事諮誡一律開市以會正朔但商號夥友生徒．均以一年勞力經營．藉此二三日間．略爲休息．店主經理格於慣例．恐難阻止．即使阻止深恐抗不服從．嗚呼改良慣例正非易事也

棧租問題之質問書（上海）

旅滬各幫商業團體以招商局爲各洋公司調停棧租一事仍未圓滿前日又在廣肇公司開會仍責成該局從中解決茲將致招商局董事函錄下函云前因棧期一事久未解決曾公致書總局一函并抄呈貴局董事會諒登彀覽未審貴會曾否開會議決因貴未奉裁答仍不憚煩瀆覼縷陳之竊憶貴局自承代表與華商調停棧期一事各幫曾致歡迎其意咸謂貴局出任調停實於棧租一節非貴局獨自能照舊章即可作爲調停之辦法必貴局能約各洋公司．亦一一各照其舊章．夫然後貴局代表之職始完而華商各幫所以懽迎之初意亦遂比既遷延至今．仍無確定辦法甚非貴局出任調停之本旨也總之茲事貴局既主持於先切賴貴局維系於後（中略）祈貴局與之切實磋議俾亦各照其舊章是則爲各幫同人唯一之希望（下略）

中國通商銀行謹白

本銀行招集商股資本五百萬兩現已收足二百五十萬兩銀行開設上海經辦各處匯票押匯電匯及押款凡有放存銀兩或半年長年存款一切交易無不周妥克己並自備高大洋棧一所貨物均可寄棧並可押用銀兩棧租格外公道特此佈告

調查報告

華棉運銷各埠之調查（授）

本埠棉市狀況曾紀本報茲調查得去年迄今（正月十四日）止運銷國內外之總額並與上年同時期比較如左

運銷地點	民國二年以迄今日	上年同時期
比國恩德華	五七八	一•七四〇
德國不來門	三•四九三	一•七六一
美國巴士登	七•九五四	••••
又紐約	八•六八六	••••
義國熱那亞	五八二	三•八八〇
德國亨寶	一〇•二七〇	二七•〇四六
法國腊佛里	一•一五七	一•六四五
香港	一一•二七五	二一•五九三
日本	一九〇 三六九	二五一•六五五
英國利物浦	三九五	一•七七七
又倫敦	二八三	六一六
法國登哥克	三三〇	五六二
又馬賽	一•六四八	一•八三〇
奧國特來斯	九二四	四六四
中國各埠	五一•四一一	四〇•一〇六
其他各埠	三•九五二	四五•〇八四
統計	二九三•三〇七	三九九 七六〇

以上統以担爲單位

上海股票行市　一月十九日

公司	結盤	公司	結盤
午前市價		蘇門搭臘	一百十五兩半
蘭格志	册一兩半	電車	十九兩
又（正月份）	三十二兩	開平礦務	十四兩八錢五
英荷橡皮	一兩三錢	福利公司	二十一元

安大生洋行經理

雜俎

斷簡殘編

明清之際史料 (心史)

▲禮官章奏 (續)
編纂官 編修朱之錫 檢討李中白

攝政王率領諸王及新舊文武官員誠懽誠忭稽首頓首上言恭惟皇帝陛下上天眷佑入主中國今四海歸心萬民仰化伏祈即登 大寶以慰臣民臣等無任懇切俟命之至奉聖旨覽王奏具悉忠君愛國之心情義篤摯恭率文武羣臣勸登大寶尤見中外同心共相擁戴特有所請定於十月初一日即位慰叔父廓清救甯之意該衙門知道

心史按攝政王啓在馮銓之後以明漢人擁戴在先

傳奇

玉搔傳奇 (未刊稿)

(翦紅閣主塡詞)

第六齣 環約 (續)

(生唱)
(北石榴花)猛可的教人去也悲憤滿胸塡(子規兒)歸去喚連連(渾不管)花須並蒂鳥同眠(把)護花鈴摘打鴨竿懸
(小旦急上小生隨上小旦見生哭介)(我的韋郎呵)(抱生大哭暈倒生扶坐地介)
你看他氣懨懨你看他氣懨懨絲兒弱息一縷胸頭嚥(似)露冷花萎燈殘風顫你兀自且開睁你兀自且開睁雖乍別終相見(你難道)春蠶一死者絲牽
(小旦鳴咽醒介)(小生)好了醒還來了(生扶小旦起小旦唱)
(南泣顏回)雖然壯志在雲天不爲紅顏多戀春光未老(你)如何匯塵秋捐(分明是)男兒薄倖飄絲兒忽情翦韋郎呵(你)怕違叔父嘗詞怎不下無求廉使週全
(小生)這也難怪著韋兄(生)唉那廉使呵
(北門鵪鶉)急攘攘舟楫江邊急攘攘舟楫江邊假惺惺恩勤一片簇新新艙內衣囊齊整整船頭帆縴(便敎我)滿腹渾身口萬千不容見向誰言好端端弃散花飛好端端弃散花飛怕從此長安日遠

藝苑

雁蕩金石志 (續)

上編

王如金題名
乾隆四十八載春王元旦玉環同知華亭王如金與客海甯朱乃麟摩崖
以上摩崖五種俱在觀音洞裏石壁中

鴈蕩二大字摩崖
大清乾隆□□□□□□雁蕩
□□橫□□提刑□□□□
在靈峯左壇上巨石中每字闊四尺八寸徑六尺二寸半眞書筆甚雄壯按陳倫炯靈巖亭記中有欲就此間勒石以表名勝僧喜遂除薜蘿剷苔蘚厚可三寸出鐵柱銀鈎盈丈□書雁蕩二字語則倫炯書也

化城妙境摩崖
在靈峯寺前每字闊六寸徑六寸篆書

敎本興讓摩崖
敎
本
上諭與
讓
張鴟翾敬書
在響板洞口每字闊一尺許徑一尺二寸眞書筆甚端凝
按張鴟翾湖北麻城人官至武英殿大學士諡文端康熙二十八年曾巡撫浙江此字即爲浙撫時所書

遊記

關中遊覽記 (續)

(沈雨人)

十七 興善寺

興善寺在小雁塔南一里佛堂伽藍經清同治年間之亂悉成灰燼惟有明清重修碑三四叢草掩之後有康熙四十五年重修碑記詳誌寺之來歷謂晉武帝時初建此寺隋開皇初天竺沙門寓來佛經數百卷於此寺譯之故錫名興善唐有維寬維政棲會等禪師闡明宗旨後明雲峯禪師淸雲峨和尙亦皆能發揚宗風云按王士禎之記則寺中有維政禪師偶像亦毀於同治年間今則昔年之大佛殿已蕩然無存惟餘同治八年重建之方丈

十八 大雁塔

南門外郭附近爲小雁塔又八里外樂遊原中有大雁塔即有名之慈恩寺塔也唐高宗爲文德皇后所福因建此寺寺南有小石橋旁鑿小池池內僅有潦水一泓周圍六十餘尺即爲曲江曲江秦宜春苑故址由漢武帝鑿而廣之曲折似嘉陵江故名曲江唐開元中又經疏濬江邊有紫雲樓芙蓉苑杏園及慈恩寺細柳新蒲如畫爲都人士遊賞之地三月三日人尤雜沓玄宗時常有宴會後進登第者輒於此賜宴並能相率遊慈恩寺題名雁塔後人至今艶稱之卒經安祿山之亂杜甫哀江頭詩少陵野老吞聲哭春日潛行曲江曲江頭宮殿鎖千門細柳新蒲爲誰綠即詠此也入門院宇淒涼惟堂中廣列明清科擧登第題名碑倣唐雁塔題名之舊唐代古碑澌滅殆盡惟褚遂良書三藏聖敎序文獨完整插入雁塔壁間雁塔四面七重高三百餘尺有乾隆十一年慈恩寺塔功行碑記據云塔在宋熙甯間罹火災後久不得登明萬歷甲辰中重經修築乃復其舊塔自第二重起爲三十二級第三重二十四級第四重二十三級第五重二十一級第六重二十級最高者十七級愈高則眼界愈寬唐岑參詩塔勢如湧出孤高聳天宮登臨出世界磴道盤虛空突兀壓神州崢嶸如鬼工四角凝白日七層摩蒼穹下窺指高鳥俯聽聞驚風蓋非虛語憑擱仰觀南山俯瞰樂遊白鹿諸原令人神往江邊宮觀玲瓏青松夾道之壯觀今殆不可復見

叢談

曲園小說叢談 二

▲雷峯白蛇

國朝徐逢吉淸波小志引小窗日記云宋時法師鉢貯白蛇覆於雷峯塔下似宋時實有此事也
國朝陸次雲湖壖雜記雷峯塔一條有洪昉思附記云杭州舊傳有三怪金沙灘之三足蟾流福溝之大鼈雷峯塔之白蛇隆慶時鼈已爲屠家釣起蟾已爲方士捕得惟白蛇之有無究不可知也按今世已罕知有鼈蟾二怪者矣惟稱後湖有一大蚌又有一大龜或與鼈蟾二怪代興者乎

▲女仙外史

國朝劉廷璣在園雜志云吳人呂文兆熊性情孤冷擧止怪僻所衍女仙外史百回亦荒誕而平生學問心事皆寄託於此按女仙外史一書余在京師曾見之不知爲呂文兆所作也

游藝錄

撲克遊戲 (續博戲)

●撲克譜 (無聊)

第一章 說明 (續)

同有四子者以四子之點數定勝負如四張十點恆勝四張九點是也(此種張子更無均分之理)
同花的順序其分級之法一與順序同(注意愛司雖可通用然一爲大面一爲小故A 2 3 4 5爲最小之順序AKQJ10爲最大之順序)
若二人手中之牌均爲至脅則可均分公注
總之物以少爲貴故最難得之牌恆視爲最高之牌也

圍棋新手合 (續)

先番土屋秀元(四段)
互先高井虎三郎(四段)

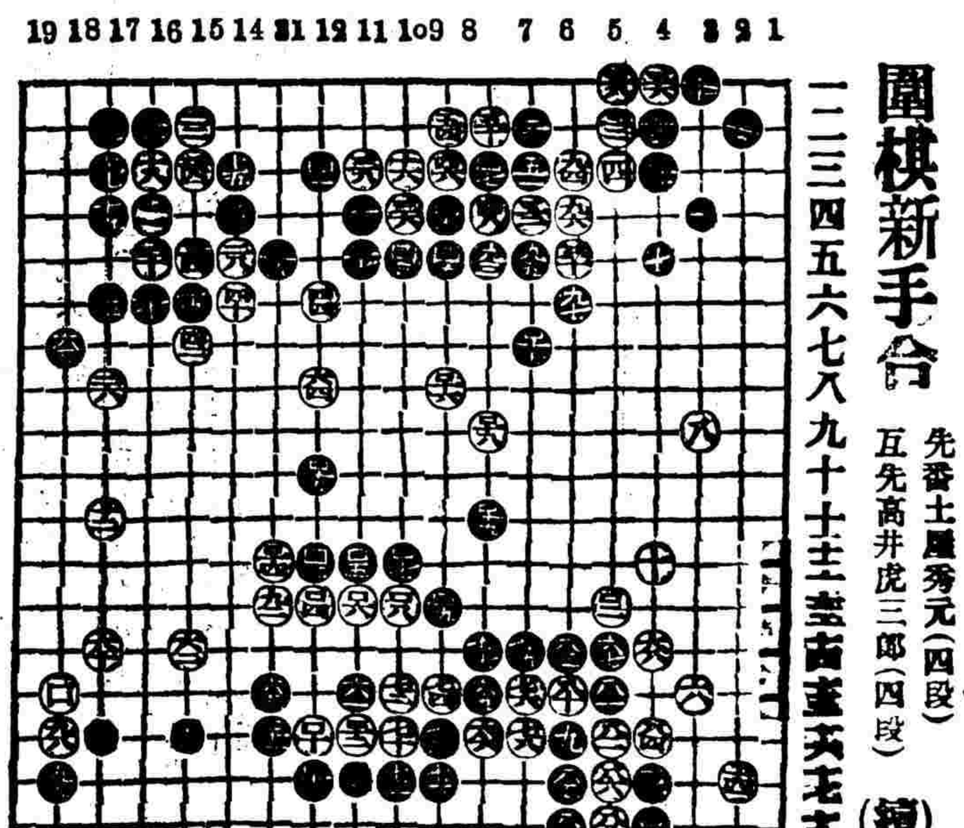

應十六日鑑止徵稿 (梅溪)

白一(五行六)黑二(六行五)白三(六行六)黑四(七行五)白五(八行五)黑六(七行六)白七(八行六)黑八(七行七)白九(八行七)黑十(七行八)白十一(十一行五)黑十二(十一行七)白十三(十一行三)黑十四(此時即當十四行一過讓白後手作活否則十一行三破眼變法見下)白十五(七行二)黑十六(七行三)白十七(七行二)黑十八(九行一)白十九(十一行一)注意黑二十(八行一)白二十一(十二行一)黑二十二(十二行一)白二十三(再十二行一)接黑二十四(六行一)注意白二十五(十五行一)黑二十六(七行二作活)白二十七(十七行一過)

金陵基督學校梅溪

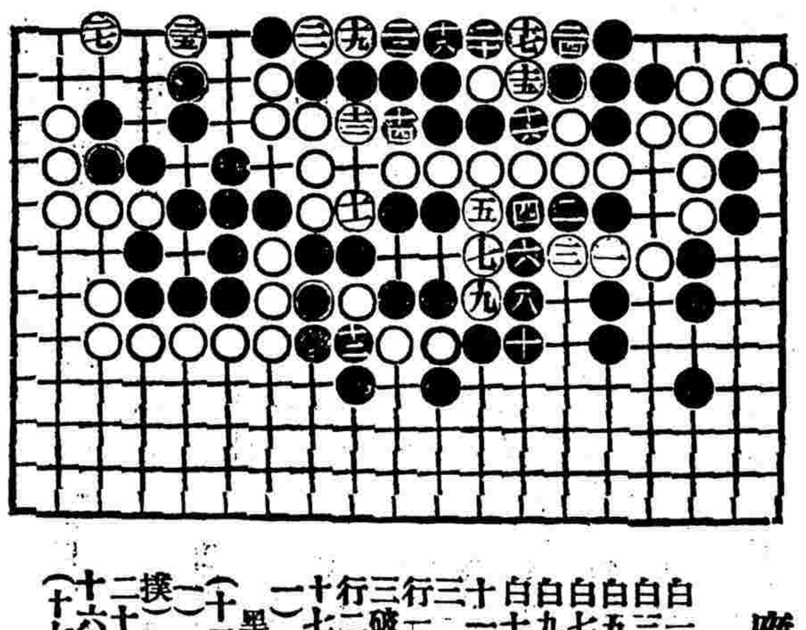

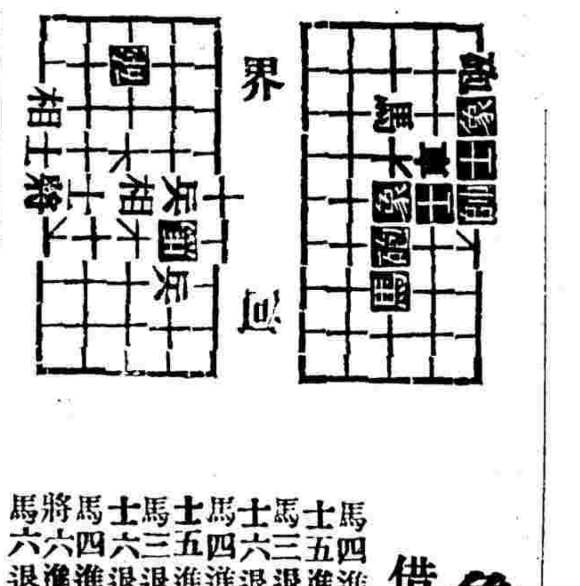

象棋殘局譜

借砲使馬　紅先白死

馬四進三　士五進六　馬三退四　士六退五　馬四進六　士五進六　馬三退四　士六退五　馬四進三　將六進一　馬六退五
將五平六(卒去)　馬四進三　士五進六　馬五退四　士六退五　馬四進六　士五進六　馬二退四　士六退五　馬二退四　將六退一
馬三進四　士六退五　馬四進六(卒去)　士五進六　馬六進四　士六退五　馬四退六　士五進二　馬三進二　將六進一　馬五進四(馬去)

●圍棋歡迎投稿

海內圍棋高手如有愜心貴當之作願賜登敝報與同人共資欣賞者敝報無任歡迎手談之雅得報紙以代郵傳庶萬里知音不啻一堂角勝也

●嘯虹軒舊劇談

日前偶至中舞臺觀曲方演蜈蚣嶺沈華軒去花和尙衣飾尙不染火氣身段顧盼長遠不如其演盜宗卷戲好看李永利去費德公身材嫌小架子更不好看跳跳躦躦實不像二花面之像子慢跌光子稍猛耳以較王永利且弗如更不必論當年之李春利也小金猴去賀人杰楨子工夫足與蓋春來媲美祇是手足架子一無是處若論戲情仍當首推小妖怪趙君玉去黃天霸尙有兩手或與文角改行居然有此不易也特說白左嗓不好聽耳此戲既畢即爲崑曲諸客串開場
余之于崑曲惟在都時聽小金虎之(贈劍點將)(蕩湖船)(刺虎)等數齣耳故與崑曲曲詞知者殆鮮是夜憑欄高坐第聞笛韵悠揚與夫板鼓敲聚耳自笑鈍日以門外漢笑人今夜乃亦居然作門外漢矣

投稿俱樂部

●詩鐘披露
(聞香館主值課)
(三景詞人詮次)

(題) 綠珠 荊軻 (分詠格)

(金)袁庶成
聘來一斛瓊金窟賺得千鍾供綺筵
(石)孤芳
富誇石氏房專寵香濺秦關國有名
(絲)雲僧
不借息媯眞有節相逢博望本無心
(竹)盧由風
生羞碧玉歌增色名在輿圖字續牙
(匏)藕絲
不惜粉身酬石尉爭傳贋乳出涼州
(土)逸蘭
娥嫗端合生交趾絡索如何授太原
(革)雙漁
樓空午夜園通水花結丁香檻拂風
(木)李芬
梓澤風寒紅粉落華林雨潤紫房濟

以上諸君均有薄彩奉酬俟縣營俟字詩鐘披露後一併發寄其有未書住址及註而未詳細者統祈示知爲盼(劍初附啓)

艾羅補腦汁

腦髓系爲人身護持之機關並腦系能製造滋養人身之人種此生活腦髓健精神氣力强旺艾羅補腦汁一藥補腦功參尤以能養腦系最爲神速但腦系强健則消化力飲食增益及呼吸空氣力記憶氣力無不因此而倍增健旺焉

上海三馬路 中法大藥房

價目 大瓶二元 每打二十元 小瓶一元二角半 每打十二元

滋養人造自然料

精爲因身之本腦髓血液爲造精之原料由是精神活潑而身健焉精虫與卵珠爲造人類之種子而發生焉（男子精液中有微細精虫女子卵巢中有卵珠二者即結合成胎之種子發育未全及身體虧弱與老衰者男女皆無發生精虫卵珠之能力故有不育之男女）但人類固富有天然種子之能力何以竟有不育之男女蓋現於世界此中原因多由春情早發手淫過度或認性淫慾或由操勞過度以致神經衰弱氣血雙虧精液薄弱男則受精虧冷薄陽萎不舉精虫不生之害女則受經閉經痛子宮歪斜卵珠不得成熟之患因而因精成病因病不育苟無相當之滋養料以補之不特嗣續無望而於虛弱色癆肺癆背痛腰痠腦衰潮熱血虧眼花頭暈腦重頭痛心悸怔冲諸疾叢生不已精神丸一藥對於此種疾苦確係絕對之奇品蓋其能力有充足之養生料配製而成能使虧弱者腦髓增多精血增旺血球增健而精之來源充足精液自然豐富身體亦自壯健其陰莖勃起之能（陽萎不舉即陰莖無彭脹力擧丸無發性之能也）亦如常人絕無陽萎不舉精液點滴如水或滴如溪血之虞尤有奇效者能使子孫根之精虫與卵珠實生健全故有續嗣之異邀人倫大樂之特效據醫家之試驗服者之報告云服此丸後精神即覺活潑至四禮拜與未服時精液比較即見濃厚而增多然用顯微鏡細照驗精虫已有生活力而未見雄壯再服則精液更較從前濃厚而有微黃色其精虫已見活潑雄壯身體亦覺强健非常足見此丸之力實非淺鮮誠造人類之新種子男婦老少之普通再生品也茲將不能生育之原因詳列如左閱者注意

男婦皆有不能生育之害得精神丸即能種子

一 男子雖在女子可以成胎期內交合若男子精液中精虫不存或存之而無生活力精虫卵珠不能團結故不成胎有時即或成胎至一二月後亦必流產

一 男子精虫射入陰道內本有非常之速力向子宮內進行以成其胎若男子虛弱衰老而無完全精液則無精虫入於子宮故不成胎

一 女子虛弱血虧經痛經期不準子宮歪斜及其寒冷卵巢中之卵珠已成亦虛弱或不成熟無移入子宮之能故不成胎

一 女子輸卵管之內部不當覆有極厚之膜更生有許多之細毛鼓卵珠因輸卵管非特不易進於子宮且易破壞故不成胎

右述不成胎之原因兼顧精虫與卵珠究其根本乃由虧弱而來精液缺乏致使種子受害然能常服精神丸使精腦血三者豐固則男子之精虫雄壯射力自健女子之卵珠出輸卵管自易且無破壞之虞精卵合而爲一團結力堅自不患不生聰穎之男兒

定價 大瓶五元 每打五十元 中瓶一元 每打十元

總發行上海三馬路中法大藥房

艾羅療肺藥

預防冬令咳嗽爲痰害者鑒

咳嗽一症往往發於冬令原因有二由內外皆寒一由寒中包熱致惹肺部受其攻擊從無肺經病者王是亦多發生日夜痰嗽嘗有痰喘氣急呼吸短促破金吐血肺癰肺結核諸疾經此更增劇烈艾羅療肺藥爲健肺之良劑不特能除肺經各疾且能止咳化痰使其呼吸和匀於傷風咳嗽痰患等症尤能立見奇功凡有斯疾者希注意焉

總發行所上海中法大藥房

價目 大瓶一元 每打十元 小瓶一元二角半 每打十二元

大秘藥 立愈肝胃氣痛將軍丹

此丹專治九種心胃氣痛服之頃刻見效●不靈退洋以昭信實●鄙人因勞致病●遍求名醫不效●服者千所●肝氣之症婦女最多或因憂鬱或因氣惱傷肝或因氣機不舒致肝木不從此疏泄甚至氣逆不明肝堅如鐵食不下嚥寢不安席痛苦之狀令人難言若不早治發爲頭眩耳鳴目赤胸膈骨痛氣逆胃呆陰縮筋疼等症且他年血氣一衰其患更甚每有因此殞命古方有左金丸滋法試之亦無效驗本藥房不惜重資訪得秘方名曰將軍丹無論男女新舊肝氣之症一服此丸神功立見設使二三年新患之症一瓶即可全愈如果一二十年舊患至多一料永遠斷根

上海三馬路西市小菜場對面鼎豐里石庫門內便是

凡服此丹見效從無復發之人如此效驗未敢自私幸將登報佈告俾患斯疾者皆得解脫呻吟脉痛之苦則幸甚矣每瓶價洋一元每料六瓶洋五元遠埠函購郵費自給

雲房製

上海中西醫士一覽表

姓名	科別	住址
張錦林（西醫士）	內外科皮膚病科耳鼻咽喉眼科婦人科花柳病科	北河南路七號洋房
亞達（西醫）	專治婦科及男女花柳下部各症	法租界芝蘭里
繁生（中醫）	專精男婦內科外感時疫雜症	現以就聘北京移法界八仙橋陸餘里三弄九號
李頌伯	中西內外科	寧波路鳳翔里二百零四號
周雲麗	內外科	馬浪路西首重慶里四百二十號雲麗醫寓
李珮青	精理咽喉內外痧痘	上午在南市萬王家嘴角南首午後五馬路棋盤街口生華堂紙號內
傅春波	針科專治男婦痧麻喉嗆小兒驚風	新閘橋南仁濟里下午在法界彩市街[illegible]
汪[illegible]如	內科	西馬路[illegible]北首西新民胡同第二百七十八號
陸[illegible]軒	專治傷寒溫病及一切雜症尤精婦科兼理戒煙善後靈法	新馬路[illegible]
王寄鵬	傷寒女科兒科喉科	門診在[illegible]
丁[illegible]保	內外科	派克路[illegible]醫院
嚴耋舟	中西內外科專幼醫科	北京路[illegible]三百三十四號
于今醫家	外科喉科[illegible]	法租界[illegible]路八十號
陳劍航	眼科喉症	漢口路[illegible]大號
蕭智吉（醫學）	內外科眼科喉科牛痘花柳專門	四馬路五洲大藥房隔壁弄[illegible]一百九十號

竹絡良藥

彭壽堂主人患咳嗽去歲在京久患痰咳醫藥罔效爲苦累最後得海軍部醫官譚君其濂指示云曾晴堂化痰止咳半夏露服之數日其患若失余家自先代以來固以醫名趙庭時有所聞知中藥選自道地製得法其效實有更勝於西醫者此露味甚甘美性亦和平靈驗如斯必係揀選道地去其糟粕過其精華始得成此純粹之品余既身受其益願代爲表揚以告寰球之同病者

許繼祥謹啟

上海河南路七號彭壽堂錄

'TABLOID'

TRADE MARK 'TABLOID' 商標

大寶來的標 金雞納霜

Quinine Bisulphate

中國各埠著名西藥房均有發售

英京 上海 寶威大藥行

金雞納霜乃金雞勒樹皮所涵一種鹽類用化學法煉取形白如霜故俗稱爲苦白藥以其愈瘧著名又名瘧疾藥近人以霜味苦多作丸服然金雞納霜品質純雜優劣不等大抵市上所售品質純者極少查其價值較昂人多貪賤故不論品之優劣藥商急義亦不計其利害劣貨充斥正品難求而金雞納霜之名譽漸地矣彼泰西各國之重視此品恃若護身符雖三尺孩童亦能道之謂其能治瘧病退寒熱壯身體健脾胃解血毒功效卓著今華人輕視瘧疾亦無怪其不注重此品此實爲可危殊不知金雞納霜爲補品之要瘧疾爲腐腸之媒不第作補宜用正品即治瘧亦當用極佳者否則瘧疾雖除而人則消瘦矣或斷而復發氣血耗竭矣身體既百病因之叢生矣貪小利而釀大禍愚孰甚焉故爲人類幸福計敢以一言敬告曰欲服金雞納霜大寶來商標爲最可信非若直大寶來金雞納霜凡名球著名卓醫醫士莫不尊而重之無論除瘧補虛皆相應如響大寶來金雞納霜形如扁丸外裹糖衣光潔悅目味甘可口藥瓶大小隨意選取瓶上仿貼用大寶來三字爲商標祈爲注意

將此贈書十四號及實最有威名大下用寄各藥房皆當有之上海及各埠有四川路行藥之良者精述地址取不可姓名請寄將詳示爲要 5

橫濱正金銀行告白

謹啓者本行資本金洋四千八百萬元公積金洋一千八百九十五萬元本行設在東京橫濱分行設在英京倫敦法國里昂美國紐約舊金山爪哇印度大阪神戶長崎以及中國上海漢口北京天津大連旅順牛莊遼陽奉天孟買香港等名都大邑均有交通商辦銀行一切交易無不樂意接業凡中國商埠道如存欠逐日往來息二厘定期如一年期或六個月期或三個月期其官息均隨時面議定其餘匯票匯現等款格外克己倘蒙賜顧請至本行面議可也

治咳化痰 功同神藥

人身百病再莫苦於咳嗽痰喘一病本主人研究考察此種病由以得爲良方精製養津玉液靈膏一料功世二十餘年治愈之人不可勝計上年試藥効尤使患病者無從分辨玉石特此登報佈告購者須認養津玉液的眞始創此藥以利病家止咳補肺養津無異洞府生天玉液專治男婦老幼諸般咳嗽寒痰化痰相宜嗽痰火咳嗽臥起咳嗽夜半咳嗽以及乾咳無痰喘受寒咳嗽喘咳白痰風痰胸痰產後虛咳等症輕發時痰喘氣促言語不行路氣急中帶血久咳失音鹹服痰即安康功用之速似水剋火頃刻立效其藥補肺不膩降火不寒滋陰生金補虛療沖立論男女老幼功効立見弗但痰化咳止氣平喘定而且極重極險二三十年痼症諸醫束手無策此藥奇効立見連服一料其病永遠絕根誠普天下除痰止咳之聖藥也每料大洋四元〇此膏一出世已八每日接各埠仕商謝函皆云消痰止咳百藥罔效服此膏奇効立見連服一料其病永遠絕根若神仙每料兩元〇起碼一元〇開設上海在三馬路西首小華園斜對門鼎豐里口鍊雲大藥房發兌民局郵購郵[illegible]千新留意〇遠埠函購郵局最妥

鍊雲大藥房●祕製玉液靈膏●專治咳嗽痰喘●氣促嘔血等症●服後效若仙丹●眞濟世之妙藥

參茸珠犯 海狗腎汁壯陽廣嗣金丹

本發行所竭盡心血秘製壯陽種子廣嗣金丹方用大山吉林人參血片鹿茸虎筋海狗腎汁等品先從老年陽痿少年精竭之人一一試驗無不回天再造乃能出世查本丹之名譽關係甚大不得不慎重至再也此丹專治老年陽萎少年受傷以及精竅不固見色流精未交先洩或交不久或陰莖不堅洩而不射或少年誤斫手淫或後天戕伐太過以致腰痠腿軟耳目昏眩頭暈恍惚等症及陽萎腎虧精補益命門之眞火療其血氣之寒腎虧精一既一切[illegible]恐冬不畏冷夏不畏暑鬚髮烏黑視聽益聰體[illegible]精神不倦顏面[illegible]能一此[illegible]倍爲[illegible]且恒以不[illegible]悉平有比衆不同者如服無功效情願[illegible]局寄[illegible]章爲證以表神驗此丹每兩元（[illegible]）每料[illegible]十八元老年陽痿病甚[illegible]用法不同另製件皆有民局郵局圖章爲證以表神驗

料廣嗣金丹每匣五元 試用每服[illegible]元

●上海[illegible]波路口五開間門面●總發行所驥雲氏啓（分設）杭州陳列所●南京花牌樓●天津北門[illegible]●[illegible]胡同忠威[illegible]內